پیام تاریخ، تمدن و فرهنگ مادستان |ISNN: 2322-4665|

روزنامه همدان پیام

www.HamedanPayam.com

پنجشنبه ● ۳۰ مهرماه ۱۳۹۴ ● ۸ محرم ۱۴۳۷ ● ۲۲ اکتبر ۲۰۱۵
سال یازدهم ● شماره ۲۴۸۰ ● ۱۲ صفحه روزنامه + نیازمندی‌ها ● ۵۰۰ تومان

ایران

تأیید مشروط برجام
همین صفحه

اقتصاد
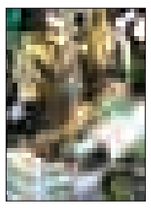
ایرانیان بر تبل چینی می‌کوبند
۷

گردشگری
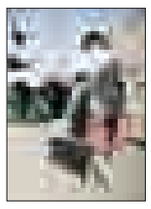
تعزیه خوانی مریانجی‌ها را دست کم نگیریم
۵

ورزش
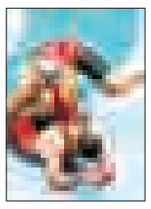
جنگ با تیم‌های تا دندان مسلح!
۱۱

منع قانونی استفاده از تریبون‌های مذهبی برای تبلیغات انتخاباتی ۴

مرکز بازیافت رزن راه‌اندازی می‌شود ۱۰

هدف فقط گریاندن نیست ۹

آسیب‌شناسی ادای فریضه امر به معروف و نهی از منکر در سال‌های گذشته

رعایت حقوق شهروندی بزرگترین معروف است

- فقط به چادر خانم‌ها چسبیده‌ایم
- درشت‌گویی جای درست‌گویی را گرفته است
- کارمندان را چاپلوس بار آوردیم

۳

روز گذشته در همدان ۲ شهید دیگر تشییع شدند

بدرقه مدافعان شهید حرم

۱۲

استاندار همدان در نشست مشترک اعضای ستاد انتخابات و فرمانداران استان تأکید کرد:

برگزاری انتخابات سالم و پرنشاط با حضور حداکثری

۲

شهردار نهاوند استعفا داد

۳

عاشورایی دیگر رسید

- اعلام محدودیت‌های ترافیکی تاسوعا و عاشورا
- گردهمایی عاشورایی در میدان مرکزی شهر

۳

یادداشت روز

دفاع از میهن در آن سوی مرزها

این روزها شاهد عروج آسمانی سربازانی از وطن خوبمان در سرزمین سوریه هستیم. دو هفته پیش بود که شاهد تشییع پیکر سرلشگر شهید حسین همدانی بودیم و روز چهارشنبه- دیروز- هم دو تن از شهیدان شهرمان روی دوش مردم تشییع شدند که جان خود را بر سر استراتژی نوین دفاعی کشور گذاشتند. در اینکه این استراتژی دفاعی چیست و امروز چه اهمیتی دارد نکاتی در ذیل می‌آید؛
۱- جمهوری اسلامی ایران از آغاز شکل‌گیری در انقلاب ۵۷...

۲

یادداشت

نگاه متفاوت سیاسیون به آیین‌های عزاداری ماه محرم

گروهی از سیاسیون امسال به دلیل نزدیک شدن به انتخابات اسفندماه نگاه متفاوتی به آیین‌های عزاداری ماه محرم دارند و گویا منافع فردی و جناحی خود را در این آیین‌ها جست‌وجو می‌کنند.
حضور پررنگ و فعال برخی شخصیت‌های سیاسی شناخته شده که گفته می‌شود قصد کاندیداتوری نمایندگی مجلس شورای اسلامی را دارند در مراسم عزاداری و سوگواری دهه محرم و در میان انبوه عزاداران بیانگر این واقعیت است که آنان در صدد هستند با بهره‌گیری از فرصت به دست آمده...

۳

در نامه مقام معظم رهبری به رئیس‌جمهور اعلام شد

تأیید مشروط برجام

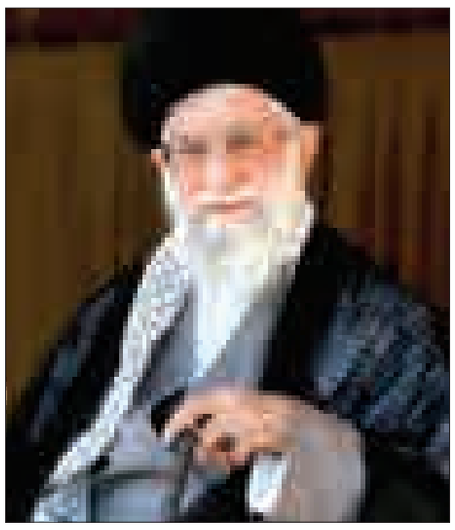

حضرت آیت ا... خامنه‌ای در نامه‌ای به حسن روحانی، با اشاره به بررسی‌های دقیق و مسئولانه برجام در مجلس شورای اسلامی و شورای‌عالی امنیت ملی و عبور این موافقتنامه از مجاری قانونی، دستورات مهمی را در خصوص رعایت و حفظ منافع ملی و مصالح عالیه کشور صادر کردند.
ایشان با برشمردن تأکیدات و الزامات ۹ گانه در اجرای برجام، مصوبه جلسه ٦٣٤ مورخ ١٩ /٥/ ٩٤ شورای عالی امنیت ملی را با رعایت این موارد و الزامات تأیید کردند.
به گزارش ایسنا، متن نامه رهبر معظم انقلاب اسلامی به رئیس‌جمهور و رئیس شورای‌عالی امنیت ملی آمده است:
اکنون که موافقتنامه موسوم به برجام پس از بررسی‌های دقیق و مسئولانه در مجلس شورای اسلامی؛ کمیسیون ویژه و دیگر کمیسیون‌ها و نیز در شورای عالی امنیت ملی سرانجام از مجاری قانونی عبور کرده و در انتظار اعلام نظر اینجانب است، لازم می‌دانم نکاتی را یادآور شوم تا جنابعالی و دیگر دست‌اندرکاران مستقیم و غیرمستقیم آن، فرصت‌های کافی برای رعایت و حفظ منافع ملی و مصالح عالیه کشور در اختیار داشته باشید.
۱- پیش از هر چیز لازم می دانم از همه دست‌اندرکاران این فرایند پرچالش، در همه دوره‌ها از جمله: هیات مذاکره کننده اخیر که در توضیح نقاط مثبت و در اصل تثبیت آن نقاط همه سعی ممکن خود را به کار بردند، و نیز از منتقدانی که با ریزبینی قابل تحسین، نقاط ضعف آن را به همه ما یادآور شدند و مخصوصاً از رئیس و اعضای کمیسیون ویژه مجلس و نیز از اعضای عالی مقام شورای عالی امنیت ملی که با درج ملاحظات مهم خود برخی از نقاط خلأ را پوشش دادند، و سرانجام از رئیس و نمایندگان مجلس شورای اسلامی که با تصویب طرحی محتاطانه، راه درست اجرا را به دولت ارائه کردند، و نیز از رسانه ملی و نویسندگان مطبوعات کشور که با همه اختلاف‌نظرها در مجموع، تصویر کاملی از این موافقتنامه در برابر افکار عمومی نهادند، قدردانی خود را اعلام دارم.
این مجموعه پر حجم کار و تلاش و فکر در مسأله‌ایی که گمان می‌رود از جمله مسائل به یاد ماندنی و عبرت‌آموز جمهوری‌اسلامی باشد، در خور تقدیر و مایه خرسندی است.
به همین دلیل با اطمینان می‌توان گفت که پاداش الهی برای این نقش آفرینی‌های مسئولانه، مشتمل بر نصرت و رحمت و هدایت ذات حضرت حق خواهد بود ان‌شاءا...، زیرا وعده نصرت الهی در برابر نصرت دین او تخلف‌ناپذیر است.
۲- جنابعالی با سابقه چند دهه حضور در متن مسائل جمهوری اسلامی طبعاً دانسته‌اید که دولت ایالت متحده آمریکا در قضیه هسته‌ایی و نه در هیچ مسأله دیگری، در برابر ایران رویکردی جز خصومت و اخلال در پیش نگرفته است و در آینده هم بعید است جز این روش عمل کند. اظهارات رئیس‌جمهور آمریکا در دو نامه به این جانب مبنی بر اینکه قصد براندازی جمهوری اسلامی را ندارد، خیلی زود با طرفداریش از فتنه‌های داخلی و کمک مالی به معارضان جمهوری اسلامی، خلاف واقع از آب درآمد و تهدیدهای صریح وی به حمله نظامی و حتی هسته‌ایی که می‌تواند به کیفر خواست مبسوطی علیه وی در دادگاه‌های بین‌المللی منتهی شود پرده از نیت واقعی سران آمریکا برداشت.
صاحبنظران سیاسی عالم و افکار عمومی بسیاری از ملت‌ها به وضوح تشخیص می‌دهند که عامل این خصومت تمام‌نشدنی، ماهیت و هویت جمهوری اسلامی ایران است که برخاسته از انقلاب اسلامی است.
ایستادگی بر مواضع بر حق اسلامی در مخالفت با نظام سلطه و استکبار، ایستادگی در برابر زیاده‌طلبی و دست‌اندازی به ملت‌های ضعیف، افشای حمایت آمریکا از دیکتاتوری‌های قرون وسطایی و سرکوب ملت‌های مستقل، دفاع بی‌وقفه از ملت فلسطین و گروه‌های مقاومت میهنی، فریاد منطقی و دنیاپسند بر سر رژیم غاصب صهیونیست، قلم‌های عمده‌ای را تشکیل می‌دهند که دشمنی رژیم ایالات متحده آمریکا را بر ضد جمهوری اسلامی، برای آنان اجتناب ناپذیرکرده است. و این دشمنی تا هنگامی که جمهوری اسلامی با قدرت درونی و پایدار خود، آنان را مأیوس کند ادامه خواهد داشت.
چگونگی رفتار و گفتار دولت آمریکا در مسأله هسته‌ای و مذاکرات طولانی و ملال‌آور آن، نشان داد که این نیز یکی از حلقه‌های زنجیره دشمنی عنادآمیز آنان با جمهوری اسلامی است.
فریب‌کاری آنان در دوگانگی میان اظهارات اولیه آنان که با نیت قبول مذاکره مستقیم از سوی ایران انجام می‌شد، با نقض عهدهای مکرّر آنان در طول مذاکرات دوساله و همراهی آنان با خواسته‌های رژیم صهیونیستی و دیپلماسی زورگویانه آنان در رابطه با دولت‌ها و مؤسسات اروپایی دخیل در مذاکرات، همه نشان دهنده آن است که ورود فریب‌کارانه آمریکا در مذاکرات هسته‌ایی، نه با نیت حل و فصل عادلانه، که با غرض پیشبرد هدف‌های خصمانه خود درباره جمهوری اسلامی صورت گرفته است.
بی‌شک حفظ هوشیاری نسبت به نیّات خصمانه دولت آمریکا و ایستادگی‌هایی که بر اثر آن در طول مسیر مذاکرات از سوی مسئولان جمهوری اسلامی به کار رفت، توانست در موارد متعدّدی از ورود زیان‌های سنگین جلوگیری کند.
با این حال محصول مذاکرات که در قالب برجام شکل گرفته است دچار نقاط ابهام و ضعف‌های ساختاری و موارد متعددی است که در صورت فقدان مراقبت دقیق و لحظه به لحظه، می‌تواند به خسارت‌های بزرگی برای حال و آینده کشور منتهی شود.
۳- بندهای نه‌گانه قانون اخیر مجلس و ملاحظات ده‌گانه ذیل مصوبه شورای عالی امنیت ملی، حاوی نکات مفید و مؤثر است که باید رعایت شود، با این حال برخی نکات لازم دیگر نیز هست که همراه با تأکید بر تعدادی از آنچه در آن دو سند آمده است، اعلام می‌گردد.
اولاً: از آنجا که پذیرش مذاکرات از سوی ایران اساساً با هدف لغو تحریم‌های ظالمانه اقتصادی و مالی صورت گرفته است و اجرایی شدن آن در برجام به بعد از اقدام‌های ایران موکول گردیده، لازم است تضمین‌های قوی و کافی برای جلوگیری از تخلف طرف‌های مقابل، تدارک شود، که از جمله آن اعلام کتبی رئیس‌جمهور آمریکا و اتحادیه اروپا مبنی بر لغو تحریم‌ها است. در اعلام اتحادیه‌ی اروپا و رئیس‌جمهور آمریکا باید تصریح شود که این تحریم‌ها به‌کلی برداشته شده است. هرگونه اظهاری مبنی بر اینکه ساختار تحریم‌ها باقی خواهد ماند، به منزله نقض برجام است.
ثانیاً: در سراسر دوره هشت ساله وضع هرگونه تحریم در هر سطح و به هر بهانه‌ای (از جمله بهانه‌های تکراری و خودساخته تروریسم و حقوق بشر) توسط هر یک از کشورهای طرف مذاکرات، نقض برجام محسوب خواهد شد و دولت موظف است طبق بند ۳ مصوبه مجلس اقدام‌های لازم را انجام دهد و فعالیت‌های برجام را متوقف کند.
ثالثاً: اقدامات مربوط به آنچه در دو بند بعدی آمده است، تنها هنگامی آغاز خواهد شد که آژانس پایان پرونده موضوعات حال و گذشته (pmd) را اعلام نماید.
رابعاً: اقدام در مورد نوسازی کارخانه اراک با حفظ هویت سنگین آن، تنها در صورتی آغاز خواهد شد که قرارداد قطعی و مطمئن درباره طرح جایگزین و تضمین کافی برای اجرای آن منعقد شده باشد.
خامساً: معامله‌ی اورانیوم غنی شده موجود در برابر کیک زرد با دولت خارجی در صورتی آغاز خواهد شد که قرارداد مطمئن در این باره همراه با تضمین کافی منعقد شده باشد. معامله و تبادل مزبور باید به تدریج و در دفعات متعدد باشد.
سادساً: مطابق مصوبه مجلس، طرح و تمهیدات لازم برای توسعه میان‌مدت صنعت انرژی اتمی که شامل روش پیشرفت در مقاطع مختلف از هم‌اکنون تا ۱۵ سال و منتهی به ۱۹۰ هزار سو است، تهیه و با دقت در شورای عالی امنیت ملی بررسی شود. این طرح باید هرگونه نگرانی ناشی از برخی مطالب در ضمائم برجام را برطرف کند. سابعاً: سازمان انرژی اتمی، تحقیق و توسعه در ابعاد مختلف را در مقام اجرا به‌گونه‌ای ساماندهی کند که در پایان دوره هشت‌ساله هیچ کمبود فناوری برای ایجاد غنی‌سازی مورد قبول در برجام وجود نداشته باشد.
ثامناً: توجه شود که موارد ابهام سند برجام، تفسیر طرف مقابل مورد قبول نیست و مرجع، متن مذاکرات است.
تاسعاً: وجود پیچیدگی‌ها و ابهام‌ها در متن برجام و نیز گمان نقض عهد و تخلفات و فریب‌کاری در طرف مقابل به ویژه آمریکا، ایجاب می‌کند که یک هیأت قوی و آگاه و هوشمند برای رصد پیشرفت کارها و انجام تعهدات طرف مقابل و تحقق آنچه در بالا بدان تصریح شده است، تشکیل شود. ترکیب و وظایف این هیأت باید در شورای عالی امنیت ملی تعیین و تصویب شود. با توجه به آنچه ذکر شد، مصوبه جلسه ٦٣٤ مورخ ١٩ /٥/ ٩٤ شورای عالی امنیت ملی با رعایت موارد یاد شده تأیید می‌شود.
در پایان همان‌طور که در جلسات متعدد به آن جناب و دیگر مسئولان دولتی یادآور شده و در جلسات عمومی به مردم عزیزمان گوشزد کرده‌ام، رفع تحریم‌ها هر چند از باب رفع ظلم و احقاق حقوق ملت ایران کار لازمی است، لیکن گشایش اقتصادی و بهبود معیشت و رفع معضلات کنونی جز با جدی گرفتن و پیگیری همه جانبه اقتصاد مقاومتی میسر نخواهد شد.
امید است که مراقبت شود که این مقصود با جدیت تمام دنبال شود و به خصوص به تقویت تولید ملی توجه ویژه صورت گیرد و نیز مراقبت فرمایید که وضعیت پس از برداشته شدن تحریم‌ها، به واردات بی‌رویه نینجامد، و به خصوص از وارد کردن هرگونه مواد مصرفی از آمریکا جداً پرهیز شود. توفیقات جنابعالی و دیگر دست‌اندرکاران را از خداوند متعال مسألت می‌نمایم.

سیّدعلی خامنه‌ای

کاهش ۵۰ درصدی بافت فرش در استان

بافت فرش در استان همدان ۵۰ درصد کاهش یافته ولی متاسفانه برخی مسئولان این کاهش و رکود در حوزه بافت فرش را قبول ندارند.
به گزارش تسنیم چند رو گذشته رئیس اداره فرش استان همدان در گفت‌وگو با تسنیم میزان فرش بافته شده در نیمه نخست امسال را ۹ هزار مترمربع اعلام کرد و این در حالی بود که در مدت مشابه سال گذشته ۲۰ هزار مترمربع فرش بافته شده بود. وقتی علت کاهش بافت فرش در همدان را از وی جویا شدیم اعلام کرد که در بافت فرش کاهشی نداشتیم بلکه آمار بافندگان تحت پوشش کمیته امداد به آمار بافت فرش امسال اضافه نشده وگرنه در مقایسه با سال گذشته تفاوت چندانی وجود ندارد. متاسفانه برخی با آمارسازی و پاک کردن صورت مساله به دنبال این هستند تا غفلت‌های صورت گرفته در حوزه فرش را به فراموشی بسپارند، هنرصنعت فرش در همدان یکی از مهمترین محورهای اشتغال و درآمدزایی بوده است ولی امروز وضعیت نامناسبی دارد.در روز گذشته کمیته امداد امام خمینی(ره) خبری درباره میزان بافت فرش در استان همدان توسط افراد تحت پوشش منتشر کرد که نشان می‌دهد آمار بافت فرش در استان همدان ۵۰ درصد کاهش دارد.
معاون اشتغال و خودکفایی کمیته امداد همدان از بافت ۵۷۲ تخته فرش توسط مددجویان تحت حمایت کمیته امداد استان همدان خبر داد و گفت: این میزان فرش در نیمه نخست امسال بافته شده است.
قاسم یارمحمدی اظهار داشت: از ابتدای سال هزار و ٤١٧ مترمربع فرش به ارزش ۱۲ میلیارد و ١٦٤ میلیون ریال توسط قالیبافان تحت حمایت کیته امداد استان همدان در سطح روستاها و شهرها بافته شده است. وی بیان کرد: نزدیک به سه هزار و ۵۰۰ نفر مشترک طرح‌های قالیبافی با بهره‌مندی از سه هزار و ٢٤ دستگاه دار قالی در سطح استان همدان فعال هستند. یارمحمدی تصریح کرد: به سبب پایین بودن هزینه‌های تولید در سال‌های اخیر، مشاغلی همچون تولید پوشاک، منبت‌کاری، صنایع چرم و صفال گسترش بیشتری در مناطق روستانشین داشته است. این گزارش نشان می‌دهد آمار بافت فرش همدان در مجموع به ۱۰ هزار و ٤١٧ مترمربع رسیده است و در مقایسه با سال گذشته که بیش از ۲۰ هزار مترمربع فرش در همدان بافته شده بود ۵۰ درصد کاهش داریم.

خاک حرمت مهر نماز است حسین(ع)
راه تو همیشه چاره‌ساز است حسین(ع)
ای خون دل تو دشنه بر گلوگاه ستم
از خون تو شیعه، سرافراز است حسین(ع)
فرا رسیدن تاسوعا و عاشورای حسینی برمحبین اهل بیت(ع) تسلیت باد.
روابط عمومی
نیروگاه شهید مفتح

دعوت به همکاری
یک واحد صنعتی در ۵۰ کیلومتری شهر همدان جهت برنامه‌ریزی و کنترل پروژه تعمیرات به همکاری یک نفر آقا با مدرک کارشناسی صنایع آشنا به کنترل پروژه نیاز دارد.
شرایط همکاری:
۱-آشنایی با اصول برنامه‌ریزی و کنترل پروژه توسط نرم‌افزار MSP و سابقه مرتبط
۲-همکاری به صورت تمام وقت از ساعت ۷:۳۰ تا ۱۵:۳۰ به مدت حدود ۶ ماه
۳-ایاب و ذهاب و ناهار به عهده کارفرما می‌باشد
علاقمندان حداکثر تا تاریخ ۱۳۹۴/۰۸/۰۶ ضمن ارسال سوابق حرفه‌ای، پیشنهاد مالی خود (حقوق ماهیانه درخواستی) را به آدرس پست الکترونیکی m.p.p@chmail.ir ارسال نمایند.

تبریک و تهنیت
جناب آقای
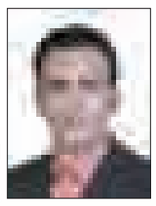
عادل بشیری
انتخاب شایسته جنابعالی به عنوان صادر کننده نمونه کشوری موجب مباهات است لذا بدینوسیله کسب این موفقیت را به شما و برادران گرامیتان در بازرگانی سفال تاج تبریک و تهنیت عرض می‌نماییم.
اتاق بازرگانی، صنایع، معادن و کشاورزی استان همدان

پیام تاریخ، تمدن و فرهنگ مادستان
The Message Of Madestan's History & Civilization & Culture
روزنامه همدان پیام ۲
پنجشنبه ● ۳۰ مهرماه ۱۳۹۴ ● شماره ۲۴۸۰
خبر
khabar@hamedanpayam.com

همدان همچنان کاندیدای پایتختی جهان اسلام

همدان در ردیف کاندیداهای نشان پایتختی جهان اسلام قرار گرفته است.
مدیرکل امور بین‌الملل وزارت ورزش‌وجوانان با بیان اینکه سه شهر همدان، تبریز و اصفهان کاندیدای انتخاب به عنوان پایتخت جوانان جهان اسلام هستند، گفت: در حال حاضر برنامه دیدار از استان‌های متقاضی برای انتخاب به عنوان پایتخت جوانان جهان اسلام را در دستور کار داریم.
قرار بود این هفته از همدان بازدید کنیم ولی به علت سفر وزیر ورزش تونس به ایران، این سفر به تعویق افتاد؛ البته بزودی این کار انجام می‌شود.
به گزارش ایسنا حیدر صادقی افزود: انتخاب پایتخت جوانان جهان اسلام در حال طی کردن فرایند خود است. بدین منظور شاخص‌هایی را تعیین کردیم و نظر معاونت ساماندهی امور جوانان را جویا شدیم.
وی در ادامه گفت: شاخص‌های تعیین شده را به منظور انتخاب پایتخت جوانان جهان اسلام را به استان‌ها اعلام کردیم و از ۳۱ استان، شش استان انتخاب شد. مدیران کل جوانان این استان‌ها از قابلیت‌ها و برنامه‌های استان خود دفاع کردند سپس از آنان خواسته شد برنامه‌هایی که در طول دو سال می‌توانند اجرا کنند را به ما ارائه دهند.
صادقی در پایان اظهار کرد: ۱۰ روز به شش استان برای ارائه برنامه‌هایشان فرصت دادیم. سه استان برنامه‌های خود را فرستادند. از بین سه استان در جلسه‌ای که با حضور مسئولانی چون مدیرکل امور استان‌های وزارت ورزش‌وجوانان و نماینده تام‌الاختیار حوزه جوانان و بین‌الملل برگزار شد، به این نتیجه رسیدیم که باید از این سه استان بازدید میدانی و با استانداران و اجراکنندگان این برنامه ملاقات و امکانات سخت‌افزاری و نرم‌افزاری آنان را بررسی کنیم و بر اساس آن به جمع‌بندی برسیم.

استاندار همدان در نشست مشترک اعضای ستاد انتخابات و فرمانداران استان تأکید کرد:

برگزاری انتخابات سالم و پرنشاط با حضور حداکثری

استاندار همدان وظیفه فرمانداران و اعضای ستاد انتخابات استان را برگزاری انتخابات سالم و پرنشاط و بسترسازی برای حضور حداکثری مردم در پای صندوق‌های رأی دانست.
به گزارش اداره کل روابط عمومی استانداری همدان، محمدناصر نیکبخت، بعدازظهر روز چهارشنبه در نشست مشترک اعضای ستاد انتخابات و فرمانداران استان گفت: همه تلاش‌ها باید برای برگزاری انتخابات با حضور حداکثری مردم انجام شود.
وی با تقدیر از اقدامات انجام شده، افزود: استان آمادگی خوبی برای برگزاری انتخابات در اسفندماه دارد و باید این آمادگی با آموزش‌های لازم و تمهید تجهیزات و هم‌افزایی امکانات افزایش یابد.
استاندار با بیان اینکه عزم وزارت کشور برگزاری انتخابات رقابتی است، ادامه داد: فضای رقابتی به حضور حداکثری مردم در انتخابات کمک می‌کند؛ زیرا حضور همه اندیشه‌ها و تفکراتی که در درون نظام تعریف می‌شوند، طرفداران آن دیدگاه‌ها را به پای صندوق می‌آورد.
محمدناصر نیکبخت با تأکید بر اجرای قانون در انتخابات اضافه کرد: مجریان انتخابات در استان عمل به قانون را سرلوحه کار خود قرار دهند و تلاش کنند به‌گونه‌ای عمل شود که مردم احساس کنند برگزارکنندگان انتخابات بی‌طرف هستند.
وی تأکید کرد: امنیت انتخابات با وزارت کشور است و به همین دلیل برگزاری انتخابات باید در شرایطی آرام در شهرستان‌ها پیگیری شود.
استاندار با یادآوری زمان ثبت‌نام داوطلبان خاطرنشان کرد: بر اساس تقویم انتخاباتی در استان عمل شود و قانون تبلیغات و زمان آن نیز مدنظر تمام کسانی که قصد داوطلبی در انتخابات دارند، باشد.
در این نشست رئیس ستاد انتخابات استان گزارشی از اقدامات انجام شده ستاد ارائه داد و همچنین فرمانداران مباحثی با مسئولان کمیته‌های ستاد انتخابات مطرح کردند.

تدارک استان برای اربعین حسینی

معاون سیاسی امنیتی استاندار همدان از تشکیل ستادی تحت عنوان ستاد مرکزی اربعین حسینی با مسئولیت سازمان حج و زیارت استان خبر داد.
به گزارش فارس، محمدابراهیم الهی‌تبار در جلسه هماهنگی اربعین حسینی در استانداری همدان هدف از تشکیل این جلسه را خدمات و پشتیبانی هماهنگی اربعین حسینی برای برگزاری هر چه باشکوه‌تر این مراسم عنوان کرد.
وی افزود: امسال ستادی تحت عنوان ستاد مرکزی اربعین حسینی با مسئولیت سازمان حج و زیارت استان در زمینه ساماندهی زوار و جذب مشارکت‌های مردمی تشکیل شده است.
معاون سیاسی امنیتی استاندار همدان گفت: سال گذشته در اربعین حسینی بیش از ۲۰ میلیون نفر از مردم جهان در کربلای معلی حضور به هم رساندند و بزرگترین مانور سیاسی، عبادی و اعتقادی شیعه در اربعین حسینی ایجاد شد.
وی افزود: امیدواریم امسال نیز با برنامه‌ریزی‌های انجام شده و رفع نقاط ضعف و تقویت نقاط قوت بتوانیم در دنیا یک مانور بزرگ تجمع مسلمانان به خصوص شیعه را در اربعین حسینی برگزار کنیم.
الهی‌تبار خاطرنشان کرد: استان همدان در مسیر تردد زوار قرار دارد که باید در حوزه‌های امنیتی، ترافیکی، اسکان زوار و پشتیبانی و پذیرایی نقش موثری را ایفا کند که برای این کار باید دستگاههای خدمات‌رسان در این امر مهم درگیر شوند.
وی در ادامه به بیان پیشنهاداتی در این خصوص برای بهتر برگزار شدن مراسم اربعین حسینی پرداخت و گفت: در مسیرهایی که بیشترین بار ترافیکی در استان وجود دارد مانند اتوبان ساوه، فامنین، کبودراهنگ و اسدآباد یک سری کمپ‌ها و ایستگاههای صلواتی با همکاری نهادهای مختلف استان ایجاد شود که از هر لحاظ به زائران خدماتی را ارائه دهد.
معاون سیاسی امنیتی استاندار همدان ادامه داد: کارهای مدیریتی باید در هر شهرستان به صورت مجزا بر اساس تقسیم کاری که فرمانداران ارائه داده‌اند، انجام شود.
رئیس ستاد بازسازی عتبات عالیات در استان همدان هم در این جلسه گفت: امسال ساماندهی هیأت‌های مذهبی مراسم اربعین حسینی زیرنظر سازمان عتبات عالیات انجام می‌شود.
محمدعلی بادامی اظهار کرد: وظیفه عتبات عالیات ساخت‌وساز و توسعه و بازسازی حرمین شریف در کربلا و نجف است.
وی افزود: وظیفه امسال سازمان عتبات عالیات در اربعین حسینی با توجه به شرایط خاص برگزاری کنگره بزرگ جذب مشارکتهای مردمی با همکاری استانداری در همدان و فرمانداران در شهرستان‌هاست.
رئیس ستاد بازسازی عتبات عالیات استان همدان در زمینه آماده‌سازی و تجهیزات گفت: در این زمینه ۹ کمیته در خصوص امنیت، مشارکتهای مردمی، اطلاع‌رسانی، کنسولگری، حمل‌ونقل و بهداشت و درمان تشکیل شده است.
رئیس سازمان حج و زیارت استان همدان نیز اظهار کرد: مسئولیت اجرایی مراسم اربعین حسینی در کشور با سازمان حج و زیارت است که در این خصوص می‌طلبد مردم و نهادهای دولتی نقش بسزایی داشته باشند.
محسن ساغرچی افزود: امسال سعی شده با راه‌اندازی سامانه سما در سه مرحله روادید و گذرنامه زوار کنترل شود تا مشکل خاصی برای افراد ایجاد نشود.

با «ال نینو» زمستان همدان سخت‌تر از گذشته خواهد بود

آمادگی دستگاه‌های استان برای زمستان

زمستان‌های همدان به سختی سرما و گردنه‌گیرهایش معروف است. هر ساله نیز از ابتدای مهرماه دستگاه‌های عضو ستاد بحران استان به فکر تأمین امکانات و تجهیزات برای خدمت‌رسانی هرچه بهتر به مسافران و شهروندان هستند. امسال اما تفاوتی با سال‌های گذشته دارد و آن پیش‌بینی وقوع پدیده آب‌وهوایی «ال نینو» از سوی کارشناسان هواشناسی بوده است. خبری که در روزهای گذشته با واکنش‌های مختلفی روبه‌رو شده است. بر این اساس کارشناسان هواشناسی افزایش ۱۰ تا ۲۰ درصدی بارندگی در کشورمان را در پاییز و زمستان امسال پیش‌بینی کرده‌اند. «ال نینو» پدیده‌ای است که در اقیانوس آرام شکل می‌گیرد که به علت گردش امواج میانی روی تمام زمین از جمله ایران تأثیر می‌گذارد، البته این تأثیر غیرمستقیم است. از این رو احتمال وقوع یخبندان و بارش‌های سنگین برف بیشتر از سال‌های پیش می‌رود.
مدیرکل راه‌وشهرسازی استان همدان از آمادگی راهداری‌های استان برای فصل سرما خبر داد و گفت: در حال حاضر در تمامی راهدارخانه‌های استان همدان یک دستگاه ماشین برف‌روب مستقر شده است.
محمد رودباری در گفت‌وگو با ایسنا اظهار کرد: راه‌وشهرسازی در حال آماده‌سازی ماشین‌آلات، نمک و شن مورد نیاز است تا در موعد مقرر در راهداری‌ها مستقر کند.وی یادآور شد: همه ساله ۳۴ مرکز برای فصل زمستان در استان همدان آماده میشود تا بتوانند در شرایط مورد نیاز اقدامات لازم را انجام دهند.
وی ادامه داد: از ۳۴ مرکز راهداری ۲۶ مرکز در اختیار راه‌وشهرسازی بوده و مابقی آن اجاره‌ای است که خوشبختانه امسال راهدارخانه رسول‌آباد احداث شد.
رودباری درخصوص گردنه‌های استان به‌ویژه گردنه اسدآباد نیز گفت: طبق سال‌های گذشته ۱۵ دستگاه ماشین راهداری در تمامی ۱۵ کیلومتر این گردنه مستقر هستند.
مدیرکل راه‌وشهرسازی استان خاطرنشان کرد: در سال‌های گذشته گردنه اسدآباد به علت بارش برف بسته نشده است بلکه در کولاک‌های شدید با هماهنگی پلیس راهور بسته می‌شود تا رانندگان دچار حادثه نشوند.
وی تصریح کرد: تمامی امکانات راه‌وشهرسازی برای گذراندن زمستان آماده است تا بتوانیم به‌خوبی زمستان را پشت سر بگذاریم.
معاون امدادونجات جمعیت هلال‌احمر همدان هم گفت: این جمعیت با تجهیز نیرو و امکانات آماده امدادرسانی در فصل سرماست.
حسین اشرفی در گفت‌وگو با تسنیم، اظهار کرد: این جمعیت با ۱۲ پایگاه امدادونجات جاده‌ای یک پایگاه امدادونجات کوهستانی آماده امدادرسانی به مسافران و همشهریان است.
وی همچنین از پیش‌بینی ۱۰ پایگاه سیار در نقاط مختلف استان خبر داد و گفت زمستان امسال بالگرد هلال‌احمر همدان آماده امدادرسانی در مواقع بحرانی هستند.
معاون امدادونجات جمعیت هلال‌احمر همدان افزود: هم‌اکنون ۸ دستگاه ماشین کمک‌دار و ۲۰ دستگاه آمبولانس آماده خدمات‌رسانی در جاده‌های کوهستانی استان هستند.
اشرفی افزود: در همین راستا ۲ هزار و ۸۰۰ نفر از نجاتگران و امدادگران جمعیت هلال احمر همدان آموزش دیده و به تناوب در طرح امداد زمستانی حضور می‌یابند.
وی از آمادگی تیم امداد هوایی همدان برای امدادرسانی به مردم استان و همچنین استان‌های همجوار خبرداد و گفت: ۹۵ نجاتگر و نیروهای پشتیبانی به صورت ۲۴ ساعته در فصل سرما آماده امدادرسانی در جاده‌های صعب‌العبور هستند.

درس‌های عاشورا برای جوانان کارساز و الگو است

در هشتمین روز از دهه محرم هیأت عزاداری رزمندگان تیپ ۳۱۶ زرهی شهید قهرمان همدان میزبان نماینده ولی فقیه در استان بودند.
در این مراسم و پس از اقامه نماز ظهر و عصر به امامت آیت‌ا... محمدی، وی ضمن عرض تسلیت فرا رسیدن ایام شهادت سرور و سالار شهیدان و همچنین شهادت رزمنده قهرمان سردار شهید حسین همدانی با تشریح ویژگی‌های منحصربه‌فرد قیام امام حسین(ع) افزود: عاشورا درس‌های بسیار زیادی دارد و با توجه به اینکه عمده شما (سربازان و کارکنان پایور ارتش) از قشر جوان هستید، بنابراین باید از تمامی لحظات عاشورا درس بگیرید.
امام حسین(ع) باید برای جوان شیعه الگو باشد پس بنابراین باید همه رفتار و کردار ما منطبق با عملکرد سیدالشهدا باشد وگرنه صِرف گریه و یا سینه‌زنی فایده ندارد.
امام‌جمعه همدان ضمن بیان گوشه‌هایی از شخصیت والا و شاخص اباعبدا... الحسین(ع) اظهار کرد: شخصیت امام حسین(ع) فی‌نفسه هدایت‌کننده بود پس بنابراین هر کس به قدر فهم خویش از این دریای جود و رحمت کسب فیض نموده منتها در عرصه کربلا صرفاً به دلیل آنکه شکم‌های اصحاب یزید از حرام انباشته شده بود سخنان امام اثر نکرد.
از منظر آیت‌ا... محمدی عبارت کشتی نجات یعنی آنکه حسین به دو صورت توانسته است نجات‌بخش انسان‌ها باشد نخست آنکه انسان‌ها از قید بند دنیا نجات داده و در شکل دیگر می‌تواند انسان‌ها را از آتش دوزخ نجات دهد.

یادداشت روز

دفاع از میهن در آن سوی مرزها

» سعید زارع صفا

این روزها شاهد عروج آسمانی سربازانی از وطن خوبمان در سرزمین سوریه هستیم.
دو هفته پیش بود که شاهد تشییع پیکر سرلشگر شهید حسین همدانی بودیم و روز چهارشنبه- دیروز- هم دو تن از شهیدان شهرمان روی دوش مردم تشییع شدند که جان خود را بر سر استراتژی نوین دفاعی کشور گذاشتند. در اینکه این استراتژی دفاعی چیست و امروز چه اهمیتی دارد نکاتی در ذیل می‌آید؛
۱- جمهوری اسلامی ایران از آغاز شکل‌گیری در انقلاب ۵۷ بر اساس ایدئولوژی و آرمان‌هایی که برای خود تعریف کرد قابل پیش‌بینی بود که مورد مخاصمه و توطئه قدرت‌های وقت جهانی قرار بگیرد.
از این‌رو باید از ابتدا دکترین دفاعی قوی و مؤثری در عرصه امنیت داخلی تعریف می‌کرد. با آغاز جنگ هشت ساله تحمیلی که حضور گسترده و بی‌نظیر نیروهای مردمی را در برداشت، ایران صاحب ظرفیتی شد که در دفاع از خاک میهن و امنیت الگوی کشورهای مسلمان شدند. از این رو در همان زمان جنگ شاهد شکل‌گیری گروه‌های جهادی و مقاومت در کشورهای نزدیک به گرایش ایدئولوژیکی با ایران بودیم؛ جنبش حماس و جهاد اسلامی در فلسطین، مقاومت در لبنان و جبهه بدر در عراق.
۲- اما ساختار توطئه‌های بین‌المللی و نوع تهاجمات، ضرورت ایجاد و تبعیت از یک الگو در عرصه دفاع از امنیت ایران به عنوان کشوری که به لحاظ سیاسی و جغرافیایی در کانون حوادث و تأثیرگذاری‌ها قرار گرفته بود را ایجاب کرد. این دکترین همان روش تجربه شده برخی کشورها تحت عنوان «دفاع فرامرزی یا فرا سرزمینی» بود. پیروی از این دکترین در سال‌های اخیر اهمیت بیشتری پیدا کرد و این از دگردیسی شرایط منطقه و هجوم بی‌امان نیروهای تروریستی بود. این هجوم از ابتدا به عمق منافع استراتژیک ایران اسلامی یعنی سوریه کلید خورد. سوریه نقطه‌ای بود که دیوار دفاعی بین ایران و رژیم غاصب صهیونیستی را ایجاد می‌کرد و با این تعریف باید از جریان مقاومت در این کشور و کشورهای همگرا حمایت می‌شد. این حمایت در طول دوران پنج ساله جنگ خونبار سوریه از طریق مشاوره و آماده‌سازی نیروهای مردمی و مقاومت سوریه و عراق صورت گرفته است.
۳- استراتژی دفاع فراسرزمینی طبیعی بود که به دلیل اختلاف دیدگاهی و مکتبی جمهوری اسلامی ایران با کشورهای ابرقدرت که از آن استفاده استعماری می‌کردند تفاوت داشته باشد و در این جهت بود که نیروی دفاعی ایران در این حوزه صرف تقویت جریان‌های مقاوم و بسیج مردمی کشورهای هدف بود. از این راهبرد ایران عملاً خطرات امنیتی محتمل بر کشور به آن سوی مرزها منتقل شد و با تقویت نیروهای دفاعی کشورهای همگرا کمربند دفاعی خود را محکم‌تر کرد.
در ثانی رفت‌وآمد دانش‌آموختگان و آب دیدگان هشت سال جنگ تحمیلی به این کشورها موجب انتقال تجارب ارزشمندی برای شکل‌گیری نیروی خودجوش، مردمی و پرقدرت دفاعی در عراق و سوریه شد.
بر اساس همین راهبرد می‌توان ضرورت حضور سردارانی چون شهید سرافراز حاج حسین همدانی یا شهدای دیروز استان را در اوج جنگ با تکفیری‌ها درک کرد. نقش این قدرت دفاع فراسرزمینی را باید در به مخاطره افتادن منافع قدرت‌های بزرگ در منطقه و به حاشیه رفتن حامیان آنها در معادلات سوریه مشاهده کرد.
۴- با تفاسیر فوق می‌توان فحوای این کلام رهبر معظم انقلاب در دیدار با نخبگان جوان را بیشتر درک کرد که با اشاره به شهادت سردار شهید همدانی اظهار داشتند: «...اینها دارند امنیت را برای من و شما حفظ می‌کنند. اگر امنیت نباشد، دانشگاه نیست، تحقیق نیست، پژوهش نیست، نخبه‌سازی نیست. آنجایی که امنیت نیست، در واقع هیچ‌چیز نیست». در این کلام دبیر مجمع تشخیص مصلحت نظام هم می‌توان عمق استراتژی دفاعی کشور را درک کرد که می‌گوید «سردار همدانی به این علت در سوریه شهید شد که ناامنی به تهران نرسد».
۵- الگوی مقاومت نشان داده که تنها چاره کار برای به زانو درآمدن بدخواهان بوده است. در پرونده هسته‌ای اگر مقاومت ۱۳ ساله نبود غرب به راحتی فعالیت‌های غنی‌سازی در ایران را به رسمیت نمی‌شناخت و از این‌رو باید مذاکرات ۲۲ ماهه را هم در این چارچوب ارزیابی کرد. روزگاری نه چندان دور با اوج حملات نیروهای تروریست داعشی در خاک عراق شرایطی ویژه بر کشور حکم‌فرما شده بود تا جایی که خبر از حضور این نیروها به فاصله ۴۰ کیلومتری مرز کرمانشاه داده می‌شد اما امروز به همت و غیرت مشاوران ارشد سپاه ایران اوضاع به جایی رسیده که کشورهای حامی تروریست‌های تکفیری دیگر از حذف اسد در سوریه سخن نمی‌گویند و میل به گفت‌وگو نشان داده‌اند و مسئولان ارشد کشور هم از چرخش اوضاع در سوریه به نفع نیروهای مقاومت خبر می‌دهند. اگر با گذشت چنین تهاجمات و اقدامات توطئه‌گرانه‌ای همچنان شاهد امنیت پایدار و ستودنی در کشور هستیم مرهون خون پاک شهیدانی همچون سردار سرلشگر حاج حسین همدانی یا شهیدان دیروز از استان و باقی نقاط کشور هستیم.

ارتباط با
سرویس خبر
khabar@hamedanpayam.com

shenide@hamedanpayam.com

شنیده‌ها

۱- حق‌الزحمه عوامل اجرایی انتخابات امسال ۵۰ درصد نسبت به انتخابات گذشته با افزایش پیش‌بینی شده است. گویا این اقدام برای همسان‌سازی حق‌الزحمه عوامل اجرایی و نظارت در انتخابات صورت گرفته است. گفتنی است در انتخابات گذشته حق‌الزحمه عوامل نظارتی بیشتر بوده است.
۲- استفاده آزمایشی از دو نوع ماده جدید به صورت مایع و جامد برای پیشگیری از یخ‌زدگی معابر به شهرداری همدان پیشنهاد شده است. گویا چنانچه این مواد از کارآیی لازم برخوردار باشند برای جلوگیری از یخ‌زدگی معابر جایگزین مخلوط ماسه و نمک خواهند شد.
گفتنی است در شهرداری مناطق سردسیر مخلوط ماسه و نمک به دلیل دسترسی آسان و قیمت مناسب مورد استفاده قرار می‌گیرد.
۳- مدیران ملزم به موافقت با درخواست مرخصی ساعتی کارمندان شده‌اند. گویا این اقدام به دلیل حضور در مراسم عزاداری مشهور استان است. گفتنی است عزاداری به شکل راه‌اندازی کاروان سوگواری همدانی‌ها در روز سوم عاشورا بسیار مشهور است.
٤- سیستم‌های موجود در استان که برای انتخابات پیش رو کاربری خواهند داشت، ارتقا می‌یابند. گویا اصلاح و ارتقای ظرفیت خطوط اینترنت، مخابرات و برق در دستور کار قرار گرفته است. گفتنی است این اقدامات برای پیشگیری از مواجهه با مشکل در جریان برگزاری انتخابات انجام خواهد شد.
۵- با سفرهای خارجی تشریفاتی دانشگاهیان استان مخالفت شده است. گویا از دانشگاه‌ها خواسته شده فقط سفرهایی که به سود دانشگاه است و به اعتبار و اعتلای دانشگاه کمک می‌کند، انجام شود. گفتنی است همکاری‌های علمی بین‌المللی بر اساس نیازهای متقابل علمی، آموزشی و پژوهشی در دستور کار دانشگاه‌های استان است.

خبر

تجمع دو هزار نفری دانش‌آموزی در همدان

تجمع دو هزار نفری دانش‌آموزان استان همدان در آستانه حماسه بزرگ ۳۰ مهر روز چهارشنبه در میدان امامزاده عبدا... همدان برگزار شد.
رئیس شورای هماهنگی تبلیغات اسلامی استان همدان در این تجمع گفت: ریشه ۱۳ آبان که یک روز تاریخی برای انقلاب اسلامی است از ۳۰ مهر سال ۵۷ همدان رقم خورد.
حجت الاسلام سید حسن فاضلیان با بیان اینکه امروز- چهارشنبه- در همدان تشییع پیکر مطهر دو شهید مدافع حرم با حماسه ۳۰ مهر همزمان شده است افزود: این شهدا مدافع حرم حضرت زینب(س) بودند و برای امنیت کشور شهید شدند.
وی ادامه داد: پیام اسلام و انقلاب ایران برگرفته از قیام امام حسین(ع) و عاشورا است. در این آیین بیانیه اتحادیه انجمن‌های اسلامی دانش‌آموزان استان همدان به مناسبت ۳۰ مهر قرائت شد.

عاشورای همدان بارانی است

هواشناسی برای آخر هفته‌ای بارانی برای استان پیش‌بینی کرده است. کارشناس اداره کل هواشناسی همدان به ایرنا گفته: به دلیل فعالیت سامانه ناپایدار احتمال رگبار باران و رعدوبرق در نقاط مختلف استان پیش‌بینی می‌شود. به این ترتیب روزهای تاسوعا و عاشورایی بارانی برای استان پیش‌بینی می‌شود.
به گفته شهرام حکیمی به دلیل فعالیت این سامانه با افزایش ابر وزش باد شدید در استان همدان پیش‌بینی می‌شود و این وضعیت تا دو روز آینده ادامه دارد.

بزودی

سازمان خبرنگاران حامی محیط‌زیست همدان تشکیل می‌شود

راه‌اندازی تشکل خبری زیست‌محیطی در همدان پیشنهادی بود که توسط مدیرکل محیط‌زیست استان همدان مطرح شد.
حالا این تشکل مراحل پیگیری را طی می‌کند تا با عنوان «سازمان خبرنگاران حامی محیط‌زیست استان همدان» شکل بگیرد؛ تشکلی که به اذعان مدیرکل محیط‌زیست استان، می‌تواند فارغ از دسته‌بندی سیاسی و با استفاده از افکار مختلف، اخبار محیط‌زیستی را با بهره‌گیری از مسائل پیشگیرانه منعکس کند.
محمدرضا محمدی به خبرنگار ما تأکید کرد: به دنبال راه‌اندازی تشکل خبری زیست‌محیطی در استان همدان بودیم که در حال حاضر مراحل قانونی کار را پیش گرفته است.
به گفته وی، با توجه به استقبال خوب از این مهم، به طور قطع هدف‌گذاری هم درست بوده است.
محمدی هدف از ایجاد این تشکل را ایجاد هماهنگی خبرنگاران برای ارتقای کیفی و کمی اخبار رسانه‌ها، پررنگ‌تر شدن موضوع محیط‌زیست در رسانه‌ها، ارتقای دانش زیست‌محیطی خبرنگاران و جامعه از طریق آنها، ایجاد احساس تعلق خاطر و مسئولیت در بین جامعه خبرنگاران و پرداختن به آن به صورت ویژه و ایجاد مطالبات عمومی برای حفظ نعمت‌های خدادادی طبیعت می‌داند.
وی همچنین برنامه‌های ویژه این تشکل را آموزش، تورهای طبیعت‌گردی و آشنایی خبرنگاران از نزدیک با محیط‌زیست استان و... برمی‌شمرد.

پیام تاریخ، تمدن و فرهنگ مادستان
The Message Of Madestan's History & Civilization & Culture
روزنامه همدان پیام ۳
پنجشنبه ● ۳۰ مهرماه ۱۳۹۴ ● شماره ۲۴۸۰
خبر
khabar@hamedanpayam.com

تفکیک اراضی پادگان قهرمان برای شهرک‌سازی

طرح تفکیکی ۳۶ هکتاری تیپ سه زرهی پادگان شهید قهرمان همدان در این کمیسیون بررسی شد.

به گزارش مهر رئیس کمیسیون معماری، شهرسازی و فنی عمرانی شورای اسلامی شهر همدان در این جلسه گفت: اعضای شورا و شهرداری همدان در راستای پیروی از منویات مقام معظم رهبری و سیاست‌های دولت و در راستای خانه‌دار شدن حافظان امنیت و آسایش جامعه گام برمی‌دارند.

ابراهیم مولوی با اشاره به پیشنهاد تیپ سه زرهی شهید قهرمان مبنی بر اجرای طرح تفکیکی ۳۶ هکتاری برای احداث مساکن ارزان قیمت برای جامعه هدف خود اظهار کرد: طرح پیشنهادی شامل ۵۷۱ قطعه در مساحت حدود ۱۲۶ هزار و ۸۱۲ مترمربع است.

وی اضافه کرد: کاربری‌های مورد نظر برای اجرای طرح پیشنهادی تیپ سه زرهی شهید قهرمان شامل کاربری‌های مسکونی، مختلط، تجاری، آموزشی، مذهبی و فرهنگی، فضای سبز، تأسیسات ورزشی، اداری و انتظامی، پارکینگ، حریم رودخانه و مسیل فضای سبز و معابر است که با احیا و بازگشایی معبر ۴۵ متری حد فاصل شهرک الوند و کوی منوچهری می‌توان قسمتی از ترافیک جاده کرمانشاه را به این معبر به عنوان محور جایگزین منتقل کرد.

رئیس کمیسیون معماری شهرسازی و فنی عمرانی شورای شهر همدان با اعلام موافقت اعضای کمیسیون برای کلیات طرح تفکیکی ۳۶ هکتاری پیشنهادی تیپ سه زرهی شهید قهرمان افزود: در جلسه‌ای با حضور مهندسان مشاور، امیر فرماندهی تیپ و مسئولان مهندسی نیروی زمینی ارتش جمهوری اسلامی، شهردار و کارشناسان توافقنامه‌ای تنظیم و در صحن شورا مورد بررسی و تصویب قرار گیرد.

مولوی افزود: این طرح تفکیکی باعث رونق بخش مسکن در شهر همدان شده و برآیند تأثیر آن ارزان شدن قسمتی از املاک شهر و رونق اقتصادی خواهد بود. نایب‌رئیس شورای اسلامی شهر همدان نیز در این جلسه اظهار کرد: اجرای طرح پیشنهادی تفکیکی ۳۶ هکتاری زمینه خوبی برای شهرک‌سازی و ساماندهی حاشیه شهر است.

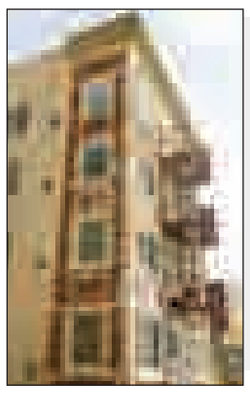

آسیب‌شناسی ادای فریضه امر به معروف و نهی از منکر در سال‌های گذشته

رعایت حقوق شهروندی بزرگترین معروف است

- فقط به چادر خانم‌ها چسبیده‌ایم
- درشت‌گویی جای درست‌گویی را گرفته است
- کارمندان را چاپلوس بار آوردیم

» سمانه جهانگیری‌عرش

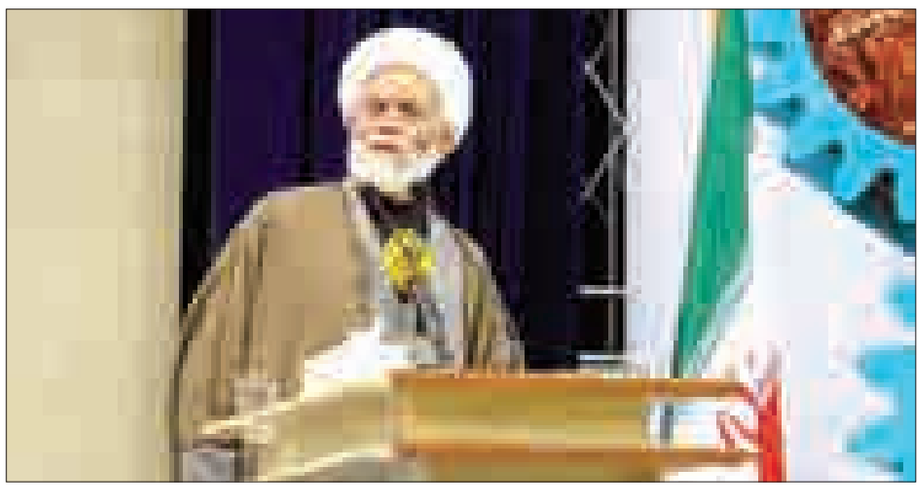

علما معتقدند، بسیاری از مشکلات کنونی کشور ما ناشی از اجرا نشدن و یا درست اجرایی نشدن فریضه مهم امر به معروف و نهی از منکر است؛ زیرا اگر چنین امر مهمی به درستی انجام می‌شد، هم‌اینک جامعه شاهد مشکلاتی چون رانت‌خواری، اختلاس‌های میلیاردی و تکریم ناصحیح ارباب‌رجوع و در نهایت نارضایتی مردم نبود.

بسنده کردن متولیان امر به معروف و نهی از منکر به گفته نماینده ولی فقیه و امام‌جمعه همدان به "چادر زنان" و غفلت از برخی منکرات بزرگ، آسیبی جدی به بدنه کشور زده و در اصل متولیان را از برخی اولویت‌ها دور کرده است.

جلسه شورای امر به معروف و نهی از منکر استان همدان نیز صبح دیروز با این عنوان و با محوریت اجرای امر به معروف و نهی از منکر در ادارات برگزار شد تا با نصایح بزرگان این حوزه شاهد اجرای دقیق این فریضه باشیم.

در حالی که در این جلسه گفته شد طبق آمارها همدان در زمینه امر به معروف و نهی از منکر الگوی کشور شده است، نماینده ولی فقیه و امام‌جمعه همدان با بیان برخی انتقادات، گریزی به آمارها زده و گفت: کار اکثر مسئولان ما بخشنامه‌ای شده و هیچگاه هم به ثمر ننشسته است در حقیقت خیلی از مسائل «زیر سبیلی» رد می‌شوند و بعد یک گزارش ارائه می‌شود که نتایج مثمر ثمری را نشان نمی‌دهد.

آیت‌ا... غیاث‌الدین طه‌محمدی ادامه داد: در کشور ما ساز و کار لازم برای امر به معروف و نهی از منکر وجود ندارد که در این زمینه حوزه علمیه، مجلس شورای اسلامی، دولت‌ها، همه و همه مقصر هستند.

آیت‌ا... طه محمدی افزود: دولت‌هایی که پس از پیروزی انقلاب روی کار آمدند به دلیل محرومیت‌های گذشته بیشتر روی بحث ساماندهی معاش مردم کار کردند و تکلیف اصلی‌شان فراموش شد.

وی بیان کرد: در حکومت اسلامی، اولویتِ نخست معرفت دینی است پس از آن بایدِ سراغ آب و نان رفت چراکه اگر فرهنگ خدا حاکم نباشد معاش مردم هم قربانی مفاسد می‌شود. امام‌جمعه همدان در ادامه انتقادات خود صراحتاً از مصادیق امربه معروف و نهی از منکر در شرایط کنونی جامعه خرده گرفت و گفت: «یکی از مشکلات ما این است که چسبیده‌ایم به چادر خانم‌ها؛ آیا در جامعه مشکل همین است یا مشکلاتِ گردن کلفت‌تر دیگری هم هست که ما نسبت به آن بی‌تفاوت بوده‌ایم؟!». آیت‌ا... طه‌محمدی در ادامه گفت: «برخی از ما به مجلس "یاوه‌سرایان" که در آن به دین، نظام و رهبر معظم انقلاب توهین می‌کنند، می‌رویم و برخی سخنان را می‌شنویم اما همچنان در مجلس می‌مانیم، در حالی که اگر مخالف این صحبت‌ها هستیم باید با برخاستن اعتراض خود را نشان دهیم که این همان امر به معروف است».

وی ادامه داد: «درکشور ما اجرا نشدن صحیح امر به معروف و نهی از منکر در بخش‌های مختلف باعث توازن نداشتن اقتصاد و درآمدهای مردم شده چنانکه «گدای سر کوچه میلیاردر می‌شود».

طه‌محمدی بیان کرد: می‌دانیم که وزیر کشور دغدغه اجرای امر به معروف و نهی از منکر را دارد اما این فریضه عملی نمی‌شود مگر اینکه آن را به درستی بشناسیم، آن را در دل مردم نهادینه کنیم وآن را مثل برخی وظایفمان، صوری انجام ندهیم.

رعایت حقوق شهروندی بزرگترین معروف است

در این جلسه جانشین ستاد صیانت از حریم عمومی و حقوق شهروندی وزارت کشور هم با بیان اینکه ستادی در دستگاه‌ها با عنوان ستاد صیانت از حریم عمومی و حقوق شهروندی تشکیل شده است، اظهار کرد: با ابلاغ این دستورالعمل به شورای فرهنگ عمومی این شورا آن را در ۳۱۰ بند برای ۲۷ دستگاه اجرایی تکلیف و تدوین کرد تا در توسعه حجاب و صیانت از حقوق شهروندان اجرایی شود.

> متأسفانه برخورد تذکرات کم‌هزینه جای خود را به تذکرات اساسی داده و ما کارمندان را در نظام اداری به جای چابک‌سازی چاپلوس بار آورده‌ایم

ملازاده گفت: یکی از مهمترین مطالبات مردم این است که کارکنان دولتی در بحث حجاب و عفاف پیشرو باشند که در این خصوص غالب برنامه‌های تدوین شده فرهنگی، آموزشی و مشاوره‌ای بود که عفاف را با امور ترویجی پیش می‌برد.

وی افزود: پس از اجرای این مهم، بازرسی‌ها انجام و حساسیت موضوع دنبال شد، البته بازرسان دنبال مچ‌گیری نبودند، بلکه به دنبال تقویت این موضوع برآمدند.

ملازاده بیان کرد: در این بحث، حدود کار مشخص شد و حجاب زن و مرد کارکنان دولت، محور قرار گرفت و به دنبال آن جلسات ساماندهی برگزار و در ورودی ادارات بحث راهنمایی، ارشاد و تذکر به مراجعان مدنظر قرار گرفت. جانشین ستاد صیانت از حریم عمومی و حقوق شهروندی وزارت کشور مطالبه جدی متولیان امر به معروف و نهی از منکر را رعایت حقوق شهروندی و عفاف و حجاب دانست و گفت: به دنبال اجرای دقیق دولت الکترونیک در دستگاه‌ها از بسیاری از تخلفات جلوگیری خواهد شد که این امر در صیانت از حقوق شهروندی اثرگذار است.

وی افزود: هم‌اینک در ادارات دولتی ۸۰تا۹۰ درصد حجاب و عفاف رعایت می‌شود و برنامه بعدی ما ترویج این مهم در دفاتر و مراکز خصوصی است.

ملازاده با بیان اینکه با بازرسی از مجتمع‌های عمومی و خصوصی و دادن تذکرات لازم به آنها ۸۰-۷۰ درصد مانکن‌ها ساماندهی شدند، گفت: برخی فروشندگان نیز دارای مشکلاتی بودند که تذکر لازم به مدیرانِ آنها داده شد. وی همدان را در خصوص اجرای دقیق امر به معروف و نهی از منکر الگوی کشوری دانست و بیان‌کرد: در حالی که در نقاط مختلف کشور در خصوص کنسرت‌ها با مشکلاتی مواجه بودیم اما در همدان با هماهنگی‌های انجام شده چنین مشکلی وجود نداشته است.

ملازاده مرحله بعدی دستورالعمل ستاد امر به معروف و نهی از منکر را ساماندهی مهدکودک‌ها و تفرجگاه‌ها دانست.

در امر به معروف باید ادله قوی شود نه رگِ گردن!

در ادامه مدیر امور آموزشی، فرهنگی وزارتخانه‌ها و سازمان‌های مرکزی وزارت کشور نیز گفت: گفتمان امر به معروف و نهی از منکر در ادارت متفاوت از سایر گفتمان‌هاست چنانچه در ادارات عنوان این گفتمان "تشکر و تذکر" است بدین معنی که از اعمال تشکر و منکرات تذکر داده می‌شوند. بازرگان اظهار کرد: در گذشته گاهی "درشت‌گویی جای درست‌گویی" را گرفته و پاشنه آشیل امربه معروف و نهی از منکر شده بود در حالی که باید ادله لازم برای امر به معروف قوی شود نه رگِ گردن.

وی افزود: شاید به همین دلایل است که با گذشت ۳۵ سال از انقلاب و با اجرای موفق ۱۷۷ اصل قانون اساسی اما اصل مهم و دینی امر به معروف و نهی از منکر هنوز درست به هدف نرسیده است.

بازرگان با انتقاد از اینکه فرهنگ تشکر و تذکر در جامعه ما ضعیف است، گفت: این موضوع موجب رخوت نیروی انسانی شده و کارمندان به جای تشکر از اعمال خوب همکارانِ خود، در برابر آن موضع‌گیری می‌کنند.

مدیر امور آموزشی و فرهنگی وزارتخانه‌ها و سازمان‌های مرکزی کشور با طرح این سؤال که «امروز مناسبات اداری رفاقت است یا رقابت و عزل‌ونصب‌ها بر اساس ارادت است یا مهارت؟»، افزود: متأسفانه برخورد تذکرات کم‌هزینه جای خود را به تذکرات اساسی داده و ما کارمندان را در نظام اداری به جای چابک‌سازی چاپلوس بار آورده‌ایم.

بازرگان بیان کرد: در حقیقت، ما نسبت به این فریضه بی‌تفاوت شده‌ایم و به جای اینکه امر به معروف را به معنی نیکو سخن گفتن، تشویق و تکریم تفسیر کنیم به بداخلاقی، تنبیه، توهین و تحقیر معنی کرده‌ایم.

وی همچنین فرهنگ نقد و نقدپذیری را در جامعه ضعیف دانست و افزود: ما در امر به معروف و نهی از منکر به دنبال کار «فرهنگی» هستیم نه «سرهنگی». در ادامه معاون سیاسی امنیتی استاندار همدان نیز با بیان گزارشی از عملکرد ستاد امر به معروف و نهی از منکر استان گفت: امسال با تشکیل تیم‌های بازرسی هشت تیم در مرکز استان و ۹ تیم در شهرستان‌ها تشکیل شد تا بر عملکرد دستگاه‌ها نظارت کنند.

محمدابراهیم الهی‌تبار افزود: پس از تشکیل این تیم تعداد ۴۳۶ دستگاه شهرستانی و ۸۴ دستگاه استانی بازرسی شدند و در این فرایند پنج هزار و ۸۸۰ نفر ساعت از دستگاه‌های مرکزی و ۱۲ هزار و ۶۴۴ نفر ساعت از دستگاه‌های شهرستانی بازدید کردند که عملکرد و امتیاز دستگاه‌ها از هم دور نبود.

گفتنی است؛ همایش امر به معروف و نهی از منکر استان همدان که قرار بود در آن سه دستگاه برتر در این زمینه تقدیر شوند به دلیل مراسم تشییع پیکر پاک دو شهید استانمان در روز چهارشنبه به نخستین جلسه شورای اداری موکول شد.

وعده

- تکمیل تصفیه‌خانه ملایر تا دوسال دیگر
(مدیرکل آب منطقه‌ای استان ؛ ۹۴/۷/۲۸)

یادداشت

نگاه متفاوت سیاسیون به آیین‌های عزاداری ماه محرم

» علی نوربار

گروهی از سیاسیون امسال به دلیل نزدیک شدن به انتخابات اسفندماه نگاه متفاوتی به آیین‌های عزاداری ماه محرم دارند و گویا منافع فردی و جناحی خود را در این آیین‌ها جست‌وجو می‌کنند.

حضور پررنگ و فعال برخی شخصیت‌های سیاسی شناخته شده که گفته می‌شود قصد کاندیداتوری نمایندگی مجلس شورای اسلامی را دارند در مراسم عزاداری و سوگواری دهه محرم و در میان انبوه عزاداران بیانگر این واقعیت است که آنان در صدد هستند با بهره‌گیری از فرصت به دست آمده، از این آیین‌ها به عنوان تریبون تبلیغات انتخاباتی استفاده کنند.

به واقع می‌توان گفت که برخی از سیاسیون شهر ما برای پیشبرد اهداف سیاسی و تبلیغاتی خود این بار چشم به محرم دوخته‌اند تا از این تریبون رایگان به تبلیغ اهداف، برنامه‌ها و سیاست‌های فردی و یا حزبی خود بپردازند.

آنهایی که از مدت‌ها پیش خود را برای ورود به ساختمان بهارستان آماده کرده‌اند اکنون ماه محرم و مراسم سوگواری امام حسین(ع) را فرصتی طلایی برای معرفی خود و سیاست‌های گروهی‌شان به مردم شمرده و حاضر نیستند تحت هیچ شرایطی این فرصت را از دست بدهند.

تحرک نسبتاً آشکار برخی چهره‌های سیاسی سرشناس و حضور پررنگ آنها در مراسم عزاداری البته واکنش‌هایی را هم بین روحانیون، مردم و گروهی از مسئولان محلی داشته است و برخی‌ها بهره‌برداری تبلیغاتی از آیین‌های عزاداری را نوعی سوء استفاده از مراسم معنوی محرم تلقی کرده و این افراد را به خاطر این کارشان سرزنش می‌کنند.

تا جایی که محمدناصر نیکبخت، استاندار همدان اخیراً گفته بود هیچکس حق ندارد از مراسم عزاداری محرم برای فعالیت‌های انتخاباتی استفاده کند و اصولاً نباید برای مردم تعیین‌تکلیف کرد، مردم خودشان تصمیم می‌گیرند.

چند تن از امامان جمعه و روحانیون سرشناس و با نفوذ استان همدان هم بارها در سخنرانی‌های خود سیاسیون را از این کار منع کرده‌اند و از آنان خواسته‌اند که از آیین معنوی محرم بهره‌برداری سیاسی نکنند.

هرچند که حضور افراد با انگیزه تبلیغات انتخاباتی در آیین‌های مختلف و اجتماعات مردمی در شرایط کنونی ظاهراً منع قانونی ندارد و مصداق تبلیغات زودهنگام محسوب نمی‌شود ولی عده‌ای این حرکت را غیراخلاقی تلقی کرده و معتقدند که مراسم عزاداری امام حسین(ع) نباید به میتینگ تبلیغاتی افراد و جریان‌های سیاسی تبدیل شود. به اعتقاد این گروه مسئولان و گردانندگان هیأت‌های عزادار هم نباید اجازه دهند که آیین‌های معنوی سوگواری ماه محرم به کانون‌های تبلیغاتی برخی افراد سیاسی شناخته شده تبدیل شود، آنان بر این باورند که استفاده سیاسی از امکانات و ظرفیت‌های هیأت‌های عزادار اشکال دارد و نوعی سوء استفاده به حساب می‌آید.

نکته‌دانی هم می‌گفت مردم از قانون‌گذاران آینده کشور انتظار حرکت غیرقانونی و حتی غیرمتعارف ندارند و آنها نباید برای رسیدن به مقام قانونگذاری قانون را زیر پا گذارند.

البته طبق ماده ۵۶ قانون انتخابات مجلس شورای اسلامی فعالیت تبلیغات انتخاباتی نامزدهای نمایندگی مجلس هشت روز پس از آغاز رأی‌گیری آغاز می‌شود و تا ۲۴ ساعت پیش از اخذ رأی ادامه می‌یابد و افرادی که امروز به عنوان نامزد احتمالی در اجتماعات حضور می‌یابند و حتی سخنرانی می‌کنند هنوز ثبت‌نام نکرده‌اند، بنابراین حرکتشان غیرقانونی نیست.

در هشتمین نشست ستاد انتخابات کشور هم که تابستان امسال تشکیل شد، مقرر گردید با تبلیغات انتخاباتی زودهنگام نامزدهای احتمالی مجلس دهم برخورد قانونی شود که البته ممنوعیت تبلیغات از زمان ثبت‌نام تا زمان اعلام اسامی نامزدهای تأیید شده می‌باشد و شامل قبل و بعد از زمان فوق نخواهد بود.

الووو پیام

ایمیل ——— mardomi@hamedanpayam.com
پیامک ——— ۱۰۰۰۶۰۶۶
تلفن و پیام‌گیر ——— ۳۸۲۷۹۰۴۰ - ۰۸۱

مخاطبان فرهیخته و گرامی ستون الو پیام از این پس می توانند در فصل جدید از پردازش نظراتشان در روزنامه به عنوان خبرنگار به ارسال اخبارشفاهی ، مشاهدات و تصاویر جالب توجه و نکته دار از سطح شهر و ارسال نکته نظرات به شکل نامه اقدام کنند. این مشارکت می تواند روزنامه را بیشتر به سمت مطالب دلخواه و مورد پسند مخاطبان راهنمایی کند.

خوانندگان گرامی می توانند با کانالهای ارتباطی روزنامه با ستون الو پیام ارتباط بر قرار کرده و نظرات و مشاهدات و تصاویر خود را در اختیار ما قرار دهند.

از علما و روحانیان تقاضا دارم که به مردم توصیه کنند همه نذوراتشان را برای پخت غذا و توزیع در بین مردم نگذارند. نیازهای دیگری هم در شهر وجود دارد که اگر به آن بپردازند ثوابش حتی شاید بیشتر از غذا باشد. مثلاً می‌شود برای خانواده‌های کم‌بضاعت کتاب تربیتی خرید یا آموزش رایگان به فرزندانشان داد. باید فرهنگ جامعه در این مسیر گام بردارد. مثلاً کتابخانه‌سازی یا ساخت درمانگاه می‌تواند به جای ساخت حسینیه و مسجد دنبال شود.

محمودی از همدان

رفتن مهابادی کاری برای پاس نمی‌کند. کاش می‌ماند و با تیم ادامه می‌داد. الان که چند هفته از لیگ گذشته دیگر کدام مربی می‌آید و با این وضعیت کاری برای تیم می‌کند؟ اصلاً آیا می‌تواند کاری بکند؟! هر کسی هم که بیاید می‌خواهد بار و بندیلش را ببندد. کاش مهابادی بالای سر تیم می‌ماند و ادامه می‌داد. ما از این پاس دیگر ناامید شده‌ایم.

فیاضی از همدان

از وعاظ و روحانیان می‌خواهم که در منبرها به حق‌الناس و چرایی مظلومیت امام حسین(ع) در عاشورا بپردازند. جوانان و نوجوانان باید به طور مصداقی در این مجالس نکات تربیتی یاد بگیرند. وقتی که از هیأت بیرون می‌آیند باید تأثیر گرفته باشند و نباید فقط به روضه و سینه‌زنی فکر کرد.

یک شهروند از استان

خبر

اعلام محدودیت‌های ترافیکی تاسوعا و عاشورا

رئیس پلیس راهنمایی‌ورانندگی استان همدان برای برقراری نظم ترافیکی و پیشگیری از بروز گره‌های ترافیکی و تصادفات احتمالی محدودیت‌های ترافیکی ایام تاسوعا و عاشورای حسینی را اعلام کرد.

به گزارش ایسنا حسین طلایی با اشاره به محدودیت‌های ترافیکی روز تاسوعا اظهار کرد: از ساعت ۹ صبح به بعد و پس از ورود هیأت‌های عزاداری به خیابان‌های شش‌گانه محدودیت تردد، برای تمامی وسایل نقلیه اعم از خودرو و موتورسیکلت در هسته مرکزی شهر همدان به اجرا در خواهد آمد و به منظور سهولت در رفت‌وآمد همشهریان تا حد امکان از ایجاد محدودیت در رینگ‌های دوم و سوم جلوگیری می‌شود اما در صورت ورود هیأت‌های عزاداری به خیابان‌های دیگر به غیر از خیابان‌های اصلی نیز محدودیت‌های ترافیکی خواهد شد.

طلایی در ادامه همچنین به محدودیت‌های ترافیکی روز عاشورا اشاره و عنوان کرد: تردد تمامی خودروهای شخصی و عمومی از خیابان‌های شش‌گانه به سمت میدان امام خمینی(ره)، از ساعت هشت تا پایان مراسم و عبور دسته‌های و تردد تمامی خودروها از سمت میدان فردوسی، میدان آرامگاه، میدان شریعتی، میدان فلسطین، میدان عین‌القضات، میدان شهدا، سه‌راهی انبار نفت به سمت محدوده مرکزی و میدان امام(ره) از ساعت ۹ صبح ممنوع است. طلایی در بخش دیگری با بیان اینکه در روز سوم عاشورا تردد تمامی خودروهای شخصی از خیابان‌های شش‌گانه به سمت میدان امام(ره) از ساعت هشت تا پایان مراسم و عبور دسته‌ها اجرایی می‌شود گفت: در این روز، تردد تمامی خودروها اعم از شخصی و عمومی از خیابان‌های شش‌گانه به سمت میدان امام(ره) از ساعت ۹ تا پایان مراسم و عبور دسته‌های عزاداری به اجرا درخواهد آمد.

شهردار نهاوند استعفا داد

» معصومه کمالوند

«شهردار نهاوند استعفا داد.» این خبری بود که روز گذشته تکلیف مدیریت شهری نهاوند را پس از دو سال اختلاف بر سر سلایق شخصی، تعیین کرد.

سال سوم فعالیت شوراهای اسلامی در دور چهارم در حال گذار است اما فعالیت شاخص شورای شهر نهاوند تا بوده همچون دوره‌های قبلی اختلاف بر سر معرفی و یا استیضاح شهردار بود. سرانجام پا در میانی‌های استاندار، فرمانداران وقت و امام‌جمعه نهاوند و بزرگان شهر افاقه نکرد و کار به استعفایی رسید که در نتیجه فشارهای شورای شهر موجب رفتن فرجی‌فر از نهاوند شد.

روزگذشته فرجی‌فر پس از اعلام استعفای خود از مدیریت شهری به جمع مسئولان و کارکنان شهرداری رفت تا در سالن جلسات این شهرداری با آنها خداحافظی کند و برخی ناگفته‌ها را هم مطرح کند البته حقوق پرسنل را قبل رفتن امضا و پرداخت کرد.

وی در جمع کارکنانش گفت: با همه توانم در خدمت توسعه شهر بوده و از هیچ فرصتی فروگذار نبوده‌ام. شورایی که بیش از نیمی از مدت خدمتش را بر خلاف آنچه وعده داده بود به اختلاف و خودکامگی سرکرد و تقریباً این اواخر هم چند ماهی جلسات شورا را تعطیل کرد و تنها اولویتش استیضاح شهردار بود.اینک با استعفای شهردار باید دید شورا آیا می‌تواند در مدت باقی مانده به وظیفه‌اش نگاهی هم داشته باشد یا تازه می‌خواهد به مهره چینی بپردازد.

هرچند شنیده‌ها از سیاسی بودن این انتخاب جدید شورای شهر و نقش برخی کاندیداهای احتمالی در این حاشیه‌ها و انتخاب می‌گوید. اما انتظار می‌رود در هر حال اینگونه نباشد و مدت باقیمانده از خجالت مردم و وعده‌هایی که به خاطرش رای اعتماد از مردم گرفت دربیاید تا پایان دوره حرفی برای گفتن داشته باشد.

مردم نهاوند به حاشیه‌هایی که هرچند وقت به سراغ شهرشان می‌آید و گریبان توسعه را میانه راه می‌گیرد عادت کرده‌اند. فرجی‌فر در ابتدای حضورش مورد استقبال شورای شهری‌ها و عده‌ای خاص قرار گرفت اما پس از آنکه این عده به آنچه هدفشان بود نرسیدند ساز مخالفت را کم‌کم کوک کردند و بحث استیضاح را به میان آوردن استیضاحی که با آبستراکسیون مواجه شد و شکست خورد اما به حاشیه‌هایی رسید که نهایتش فرجی فر عطای این پست را به لقایش بخشید و استعفا داد تا مردم کمتر در آتش این اختلافات بسوزند. برنامه چند ماهه شورایی‌ها به نتیجه رسید تا فرجی‌فر برود و از میان گزینه‌های مورد نظر شورا که از خود اعضای شورا تا کارمندان شهرداری آغاز شده بود و هرچند وقت کسی جدید معرفی می‌شد، قرعه به نام شاهینی دیگر بیفتد تا این بار امیدوار بود که شورا دیگر بهانه‌ای نداشته باشد و حداقل این یک سال باقی مانده بتواند خودش را اثبات کند.

> شورایی که بیش از نیمی از مدت خدمتش را بر خلاف آنچه وعده داده بود به اختلاف و خودکامگی سرکرد و تقریباً این اواخر هم چند ماهی جلسات شورا را تعطیل کرد و تنها اولویتش استیضاح شهردار بود

شهری که هر مدیر و مسئول و میهمانی به محض ورود از عقب‌ماندگیش گله می‌کرد و علاوه بر اینکه به ازای توانایی و شرایطش رشد نکرده، عقب هم مانده است و حاشیه‌ها هم علت همه این رکود بود. شاهین فرجی‌فر در حالی استعفای خود را اعلام کرد که تقریباً اوایل مهرماه فرماندار جدید معارفه شد و استاندار به طور رسمی از مردم و مسولان به جدیت خواسته بود که به اختلافات و حاشیه‌ها پایان دهند و فرماندار را به ایجاد و برقراری آرامش در شهر مأموریت داد. اما این حاشیه‌ها هنوز دارد از فرصت‌های این شهر و مردمی که انتظار خدمت دارند تاوان می‌گیرد تا هر زمان میهمانی وارد شهر شود بگوید: نهاوند تغییری نداشته بعد از این همه سال! حالا هم که در آستانه انتخابات مجلس قرار داریم و وحدت هنوز حلقه مفقوده شهری است که ادعای دیرینگی و قدمت و انتظار خدمت را در بوران حاشیه‌ها گم کرده است.

برای خاطر مردم می‌روم

فرجی‌فر که در مدت فعالیتش در نهاوند، خدمت چهار فرماندار را تجربه کرد، در خصوص علت استعفای خود به همدان‌پیام گفت: با این حاشیه‌ها و اختلافات نمی‌شد آنگونه که باید به مردم خدمت کرد و از طرفی هم حالا که شورا به رفتن من اصرار داشت، برای ایجاد فرصت دیگری برای شورای شهری‌ها استعفای خود را اعلام کردم تا مدت باقیمانده از عمر خدمتشان را به عمل وظایفشان در قبال مردم و کهن شهر نهاوند بپردازند.

وی در خصوص اینکه چرا هرگز نخواست مقابل شورا قرار بگیرد و سکوتی که مردم از او می‌خواستند را بشکند و حقایق را بگوید،گفت: شهر نیاز به آرامش دارد حاشیه‌ها و اختلافات برخی به اندازه کافی مردم را دچار کرده و حقوق آنها را پایمال کرده است به همین سبب نخواستم به این حواشی دامن زده باشم. فرجی‌فر گفت: مدت فعالیتم را در نهاوند به عنوان شهردار این کهن شهر به دور از حاشیه خدمت کردم و اگر موفقیتی بوده به دلیل همین دوری و بها ندادن به حاشیه‌ها بوده است. و حالا هم که دارم می‌روم برای دامن نزدن به حاشیه‌ها و تلف نشدن فرصت خدمت برای مردم است. به هر روی فرجی‌فر روز گذشته در حالی از نهاوند رفت که خودش را همچنان به عنوان یک شهروند نهاوندی می‌دانست.

گفته می شود شاهین کلانتری گزینه شهرداری نهاوند است وی دارای مدرک دکترای عمران از استان مازندران بوده و هم اکنون شهردار ملارد می باشد. تا تعیین تکلیف شهردار نهاوند عباس حسنوند معاون شهرداری به عنوان سرپرست شهرداری انتخاب شده است.

مجلس

تأسف بشار از شهادت سردار همدانی

عضو کمیسیون امنیت ملی مجلس جزئیات سفر هیأت پارلمانی ایران به سوریه و لبنان را تشریح کرد. محمدرضا محسنی ثانی در گفت‌وگو با مهر گفت: بشاراسد، رئیس‌جمهور سوریه و سایر مقامات این کشور از شهادت سردار همدانی ابراز تأسف کرده و ضمن قدردانی از حمایت‌های مستشاری ایران، آمیختگی خون شهدای ایران و سوریه را نشان‌دهنده همراهی و همدلی باورهای دینی و اعتقادی دو کشور دانستند. وی ادامه داد: آنها معتقد بودند پیوند خون شهدای ایرانی و سوری، نقش ایران را در تحولات سوریه پررنگ‌تر کرده است و از این طریق جمهوری اسلامی توانسته است در سوریه در میان دل‌های مردم جا پیدا کند.

دولت

آموزش ۹۶۰ هزار نفر از عوامل اجرایی انتخابات

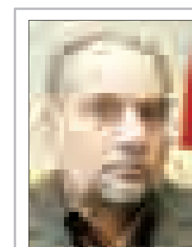

دبیر ستاد انتخابات کشور از ارائه آموزش به ۹۶۰ هزار نفر از عوامل اجرایی برگزاری انتخابات مجالس شورای اسلامی و خبرگان رهبری در هفتم اسفند امسال خبر داد.

بـه گزارش ایلنـا، علی پورعلی‌مطلـق اظهار کرد: مهم‌ترین اقدام انجام شده برای برگزاری انتخابات سال ۹۴ که دو انتخابات مهم را در پیش داریم پیگیری ارائه آموزش به عوامل اجرایی است. وی با اشاره به تأکید وزیر کشور درباره آموزش اعضای ستاد انتخابات، گفت: اگر می‌خواهیم قانون را اجرا کنیم باید به دست‌اندرکاران آموزش‌های لازم را ارائه کنیم، هرچند اعضای این ستاد به طور معمول افراد باتجربه‌ای در برگزاری انتخابات هستند.

بین الملل

بازنگری در طرح تهاتر نفت در برابر کالا

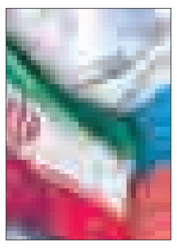

لغو تحریم‌های نفتی در آینده نزدیک، تداوم اجرای تفاهم نامه موسوم به تهاتر نفت در برابر کالا که میان تهران و مسکو امضا شده بود را زیر سؤال برده و بر این اساس قرار است در سفر هیأت روسی به ایران در آن بازنگری شود.

به گزارش ایرنا، تشدید تحریم‌های نفتی در سال‌های اخیر موجب شد ایران تفاهم‌نامه‌ای را با روسیه به امضا برساند که در ادبیات رسانه‌ای به طرح تهاتر نفت در برابر کالا موسوم شد البته نحوه اجرای آن هیچگاه به طور رسمی اعلام نشد و گاهی اوقات، مقامات دو کشور اجرای آن را منکر شدند.

خبر

اسد و پوتین در مسکو با یکدیگر دیدار کردند

تأکید طرفین بر ادامه مبارزه با تروریست‌ها

رسانه‌های جهان اعلام کردند: «بشار اسد» رئیس‌جمهوری سوریه با «ولادیمیر پوتین» رئیس‌جمهوری روسیه دیدار کرد و طرفین درباره ادامه عملیات نظامی مسکو در سوریه و مبارزه با تروریست‌های گفت‌وگو کردند.

این نخستین سفر خارجی «بشار اسد» از زمان شروع بحران سوریه در سال ۲۰۱۱ میلادی است. به گزارش ایرنا، شبکه تلویزیونی فرانس ۲۴ اعلام کرد: کاخ کرملین اعلام کرده است که این دیدار سه‌شنبه شب در مسکو انجام شد. خبرگزاری رویترز نیز گزارش داد: «دیمیتری پسکوف» سخنگوی کاخ کرملین گفته است اسد و پوتین در این دیدار درباره ادامه عملیات نظامی روسیه در سوریه با یکدیگر گفت‌وگو کردند. به گزارش این خبرگزاری انگلیسی، اسد در این دیدار، پوتین را از وضعیت سوریه مطلع کرد. رویترز نوشت: اسد و پوتین همچنین درباره نبرد علیه گروه‌های تروریستی (در سوریه) و ادامه حملات هوایی روسیه درسوریه گفت و گو کردند. به گزارش ایرنا، شبکه تلویزیونی بی.بی.سی نیز اعلام کرد: سخنگوی کاخ کرملین گفت که اسد برای یک ملاقات کاری به مسکو آمد و با پوتین سه‌شنبه شب دیدار و گفت‌وگو کرد. بی.بی.سی افزود: دیمیتری پسکوف افزود که رهبران دو کشور درباره جنگ علیه گروه‌های تروریستی، ادامه حملات روسیه و طرح‌ها و برنامه‌های سوریه برای ارتش این کشور گفت و گفت‌وگو کردند. بی.بی.سی اعلام کرد: مشخص نیست اسد هنوز در مسکو بسر می‌برد یا به دمشق بازگشته است. شبکه تلویزیونی اسکای نیوز انگلیس نیز گزارش داد: اسد در دیدار با پوتین درباره ادامه حملات هوایی گفت‌وگو کرد. این رسانه انگلیسی افزود: «اسد از کمک کرملین بسیار قدردانی کرد و گفت که کمک روسیه از یک «سناریوی فاجعه بار» در سوریه جلوگیری کرد.» اسکای نیوز اضافه کرد: پوتین نیز در این دیدار گفت که از نزدیک با رهبران جهانی کار خواهد کرد تا به یک راه حل صلح‌آمیز برای بحران سوریه دست یابند. خبرگزاری فرانسه از دمشق نیز به نقل از دفتر ریاست جمهوری سوریه گزارش داد: سفر اسد به روسیه روز سه شنبه انجام شد و وی اکنون در دمشق بسر می‌برد.

اسد و پوتین ادامه عملیات نظامی ضدتروریسم در سوریه را بررسی کردند

به گزارش ایرنا از دمشق، خبرگزاری ملی سوریه (سانا) با تایید دیدار بشار اسد و ولادیمیر پوتین رؤسای جمهوری سوریه و روسیه در مسکو اعلام کرد که دو طرف در این دیدار ادامه عملیات نظامی ضد تروریسم در سوریه را بررسی کردند. سانا افزود که سفر اسد به روسیه با دعوت رسمی کاخ کرملین صورت گرفت و بشار اسد در این دیدار تأکید کرد که تروریسم مانعی در مسیر حل سیاسی بحران سوریه است. رئیس‌جمهوری سوریه همچنین همتای روس خود را در جریان تحولات در سوریه و برنامه‌های آینده نیروهای مسلح سوریه قرار داد.

برای جلوگیری از ورود پول‌های کثیف به انتخابات

لایحه دوفوریتی شفاف‌سازی هزینه‌های انتخابات به مجلس ارائه شد

رئیس ستاد انتخابات با اشاره به این‌که لایحه دوفوریتی وزارت کشور درباره شفاف‌سازی هزینه‌های مالی انتخابات در کمیسیون سیاسی مجلس در حال بررسی است، گفت: اگر این لایحه به قانون تبدیل شود از ورود پول‌های کثیف جلوگیری می‌شود.

به گزارش فارس، محمدحسین مقیمی در نشست خبری با خبرنگاران در حاشیه همایش منطقه‌ای آموزشی توجیهی اعضای ستاد انتخابات، فرمانداران و بخشداران استان‌های کرمانشاه، ایلام و کردستان اظهار کرد: ثبت‌نام نامزدهای انتخابات مجلس خبرگان رهبری از ۲۶ آذرماه و داوطلبان مجلس شورای اسلامی از ۲۸ آذرماه امسال آغاز می‌شود.

وی در پاسخ به سؤالی درباره وضعیت الکترونیکی بودن انتخابات اسفندماه امسال گفت: از ۲۵ مرحله‌ای که در برگزاری انتخابات داریم، ۲۳ مرحله به صورت ماشینی انجام می‌شود و تنها مراحل اخذ و شمارش آرا به صورت دستی صورت می‌گیرد.

رئیس ستاد انتخابات با بیان اینکه انتخابات گذشته در ۱۴ حوزه انتخاباتی به صورت ماشینی برگزار شد، بیان کرد: امسال دولت هزینه یک‌سوم حوزه‌های انتخاباتی برای برگزاری الکترونیکی را تأمین می‌کند که با همکاری شورای نگهبان بحث سخت‌افزاری این موضوع تأیید شده است و در حال تهیه نرم‌افزار انجام این کار هستیم.

مقیمی در پاسخ به سؤال خبرنگاری در کرمانشاه در مورد راهکار ستاد انتخابات برای جلوگیری از ورود پول‌های کثیف به عرصه انتخابات افزود: لایحه دوفوریتی شفاف‌سازی هزینه‌های مالی انتخابات از سوی وزارت کشور تهیه شده و در کمیسیون سیاسی مجلس در حال بررسی است که اگر به قانون تبدیل شود از ورود این پول‌ها جلوگیری خواهد شد.

وی در پاسخ به سؤال دیگر خبرنگاری مبنی بر راهکار ستاد انتخابات برای مانع شدن از سوء استفاده برخی کاندیداها از نهادهای حمایتی تصریح کرد: با رؤسای نهادهای حمایتی از جمله هلال‌احمر، بهزیستی، کمیته امداد امام خمینی، اوقاف و امور خیریه جلساتی را در تهران برگزار کردیم و آنها نیز قول دادند که به‌گونه‌ای عمل کنند تا فعالیت‌های آنها شائبه حمایت از کاندیدای خاصی را نداشته باشد.

رئیس ستاد انتخابات در خصوص وضعیت معاونت سیاسی امنیتی استانداری کرمانشاه خاطرنشان کرد: استاندار جدید کرمانشاه هنوز گزینه‌ای را معرفی نکرده و در حال بررسی است؛ در صورت معرفی به فوریت گزینه مورد نظر در وزارت کشور بررسی می‌شود.

مقیمی در مورد برخورد وزارت کشور با برگزاری جلسات انتخاباتی در اماکن دولتی و حضور مجریان انتخابات در این جلسات خاطرنشان کرد: به مجریان اعلام شده است از هم‌اکنون تا آخر انتخابات نباید له یا علیه کاندیداهای احتمالی حرکت کنند.

وی در مورد تعداد نیروهای به کار گرفته شده در انتخابات امسال گفت: ۹۶۰ هزار عامل اجرایی در این دوره از انتخابات حضور دارند و اکثر مردم در هیأت‌های اجرایی درگیر هشتند.

آمادگی همه تشکل‌های سیاسی شناسنامه‌دار برای حضور در انتخابات

همچنین رئیس ستاد انتخابات کشور از اعلام آمادگی تمام تشکل‌های سیاسی شناسنامه‌دار برای حضور پرشور در انتخابات مجلس شورای اسلامی خبر داد.

به گزارش ایرنا محمدحسین مقیمی در چهارمین همایش دو روزه منطقه‌ای، آموزشی، توجیهی مجریان انتخابات غرب کشور در هتل پارسیان کرمانشاه، اظهار کرد: اکنون شرایطی در کشور حاکم است که احزاب و گروه‌های سیاسی برای حضور در انتخابات پیش رو تمایل دارند و آمادگی خود را نیز اعلام کرده اند.

وی با اشاره به برگزاری سالانه یک انتخابات به طور میانگین در کشور پس از پیروزی انقلاب اسلامی گفت: برگزاری این همه انتخابات بدون شک بیانگر وجود دموکراسی و مردم سالاری دینی در کشورمان است و این موضوع که مردم خود سرنوشت آینده کشور را تعیین می‌کنند، اثبات می‌کند.

معاون سیاسی وزیر کشور با تأکید بر اینکه صندوق‌های رأی امانت و حق‌الناس هستند، به فرمایش رهبری مبنی بر صیانت از آرا مردمی نیز اشاره کرد و افزود: همه مجریان انتخابات این فرمایش رهبری را سرلوحه کار خود قرار خواهند داد و با تمام وجود از آرا مردم حراست می‌کنند.

وی همچنین یکی دیگر از وظایف مجریان برگزاری انتخابات را فراهم کردن شرایط لازم برای حضور پرشور و حداکثری مردم و احزاب و تشکل‌های سیاسی در انتخابات عنوان و بیان کرد: هر قدر این حضور پرشورتر باشد بر اقتدار نظام در مجامع جهانی و بین‌المللی افزوده می‌شود.

مقیمی رعایت اصل بی‌طرفی در انتخابات از سوی برگزارکنندگان آن را نیز بسیار مهم خواند و افزود: اگر این مسأله مهم رعایت نشود ممکن است مردم احساس کنند به خوبی از رأی آنها حراست نمی شود و همین بر حضور آنها در انتخابات تأثیر سوء خواهد گذاشت.

وی در ادامه بر برگزاری مرتب نشست‌های ستاد انتخابات استان‌ها تأکید کرد و گفت: در وزارت کشور هر ۱۵ روز یکبار این ستاد تشکیل جلسه داده و آخرین وضعیت کارها و نحوه آماده‌سازی برای برگزاری انتخابات را بررسی می‌کند.

رئیس ستاد انتخابات کشور همچنین با توصیه به فرمانداران و بخشداران مبنی بر ارائه آموزش‌های لازم به عوامل برگزاری انتخابات از آنها خواست تا در صورت مشاهده هرگونه تخلف به صورت جدی به قضیه ورود پیدا کرده و تذکر و اخطارهای لازم را بدهند.

وی به ایجاد چالش‌هایی در زمان رد صلاحیت افراد برای حضور در دور نهایی انتخابات مجلس شورای اسلامی نیز اشاره و اظهار کرد: از هم‌اکنون باید خود را برای اعتراض افراد رد صلاحیت شده آماده کرده و سعی کنیم در صورت مشاهده با چنین مواردی حتماً با گفت‌وگو و صحبت و ارائه دلایل منطقی به طرف موضوع را پایان دهیم.

مقیمی در پایان نسبت به جوسازی و انتشار شایعات در فضای مجازی و به خصوص سایت‌های بی‌نام و نشان نیز هشدار داد و گفت: باید با دادن اطلاعات درست به مردم و شفاف‌سازی در تمامی زمینه‌ها از بروز چنین مواردی جلوگیری کنیم.

انتخابات مجلس شورای اسلامی و مجلس خبرگان رهبری به طور همزمان در سراسر کشور روز جمعه هفتم اسفندماه سال جاری برگزار می‌شود.

خبر

سخنگوی کمیسیون حقوقی مجلس مطرح کرد

منع قانونی استفاده از تریبون‌های مذهبی برای تبلیغات انتخاباتی

سخنگوی کمیسیون حقوقی و قضایی مجلس با تأکید بر اینکه استفاده از تریبون‌های مذهبی برای تبلیغ کاندیداها مغایر با قانون است، گفت: با توجه به ممنوعیت تبلیغات انتخاباتی در برهه کنونی هیچ فردی اجازه تبلیغ انتخاباتی از پشت تریبون‌های مذهبی را ندارد که در صورت رخ دادن چنین امری مسئولان مربوطه می‌توانند ورود پیدا کنند.

محمدعلی اسفنانی در گفت‌وگو با ایسنا، با بیان اینکه فلسفه عزاداری امام حسین(ع) فلسفه بیداری است گفت: استفاده از تریبون‌های مذهبی برای تبلیغات کاندیداها در زمان کنونی منع قانونی دارد و قانون چنین اجازه‌ای را به افراد نمی‌دهد، بر این اساس مسئولان ذی‌ربط می‌توانند از طریق قضایی ورود پیدا کرده و به بررسی این موضوع بپردازند.

وی افزود: تبلیغ کاندیداها می‌تواند به عنوان امتیاز منفی در جهت تأیید صلاحیت آنها محسوب شود چون یکی از موارد تأیید صلاحیت افراد میزان تقید آنها به قانون است.

سخنگوی کمیسیون حقوقی و قضایی در مورد اینکه آیا مسئولان می‌توانند با افرادی که از پشت تریبون مذهبی به نفع کاندیدایی تبلیغ می‌کنند، برخورد کنند گفت: بله. هیچ فرقی نمی‌کند که تبلیغات انتخاباتی از ناحیه کاندیدا، اطرافیان کاندیدا و یا مسئولان اجرایی آن کاندیدا منتفعین از آن فرد باشند لذا طبیعتاً هر کسی که در این زمینه اقدام کند به دلیل وجود ممنوعیت قانونی جای برخورد دارد.

اسفنانی درمورد نحوه برخورد مردم با این تخلف قانونی گفت: طبیعتاً مردم نمی‌توانند خودشان را با افرادی که تریبون‌های مذهبی برای بیان حرف‌های سیاسی و انتخاباتی استفاده کنند، درگیر کرده و یا اقدام سلبی انجام دهند منطقی‌ترین راه این است که مردم در چنین جلساتی شرکت نکرده و استقبال نکنند و حداقل ترین اعتراضشان را با علاقمند نبودن با حضور در این جلسات نشان دهند طبیعتاً چنین فردی متوجه می‌شود که مراسم عزاداری امام حسین(ع) نمی‌تواند فضای تبلیغاتی باشد.

نماینده مردم فریدن در ادامه با تأکید بر اینکه هر مرامی فلسفه خاصی دارد، گفت: در طول ۱۴۰۰ سال گذشته و بعد از واقعه کربلا مراسم عزاداری اباعبدا... حسین(ع) در جهت بیداری مردم برگزار می‌شود که طبیعتاً آلوده کردن چنین مراسمی و یا مخلوط کردن آن با مباحثی که مرتبط با فلسفه عاشورا ندارد بیشترین آسیب را به اعتقادات مردم به فلسفه پیام‌آوری عاشورا می‌زند.

وی با انتقاد از نحوه عزاداری در برخی از هیأت‌ها گفت: پیش از این مراسم عزاداری امام حسین(ع) به صورت سنتی و برای بیان حقایق آن روز و بیداری مردم با مدیحه‌سرایی از سوی ذاکرین اهل بیت برگزار می‌شد، اما اکنون در برخی از هیأت‌های عزاداری مراسم‌ها بعضاً به سمت تفرقه رفته و سبک و سیاق عزاداری و نوحه‌سرایی تغییر کرده است که این با فضای واقعی تفاوت بسیار دارد.

اسفنانی افزود: از آنجا که محرم امسال با ایام انتخابات مقارن شده است، برخی به دنبال سوء استفاده از این مراسم در مناطق مختلف کشور اعم از روستا، شهرهای بزرگ و کوچک و کلان شهرها هستند که به هیچ عنوان نباید از مراسم عزاداری امام حسین(ع) برای شخصی کردن آن استفاده کرد.

تمامی اولویت‌ها باید صرف عزاداری و بیان فلسفه عاشورا و بیان آن باشد. اسفنانی در پایان تأکید کرد که نباید عزاداری امام حسین(ع) تبدیل به فضای انتخاباتی و مصادره به مطلوب کردن یک سری افراد شود که توجیهی ندارد.

رهامی: دست‌هایی برای تضعیف شورای هماهنگی اصلاح‌طلبان در کار است

رئیس کمیته انتخابات شورای هماهنگی جبهه اصلاحات از وجود دست‌هایی برای تضعیف شورای هماهنگی اصلاح‌طلبان خبر داد و گفت: برخی اظهارنظرها درباره حضور نداشتن افراد در جلسات به منظور تضعیف فعالیت شورای هماهنگی جبهه اصلاح‌طلبان است. حجت‌الاسلام محسن رهامی در گفت‌وگو با ایرنا درباره حضور نداشتن محمدرضا عارف در جلسه شورای عالی سیاست‌گذاری انتخاباتی اصلاح‌طلبان افزود: روز گذشته این جلسه تشکیل نشده بود که آقای عارف حضور داشته باشد.

وی ادامه داد: در جلسه یکشنبه هفته گذشته هیأت رئیسه موقت شورای عالی سیاست‌گذاری انتخاباتی اصلاح‌طلبان مشخص شدند و مقرر شد ظرف یک یا دو هفته آینده آیین‌نامه‌ای را برای شورا تدوین کنند. رئیس کمیته انتخابات شورای هماهنگی جبهه اصلاحات اظهار کرد: در جلسه روز گذشته شورای هماهنگی با حضور دبیران ۲۰گانه و کمیته مشورتی رئیس دولت اصلاحات طبق معمول تشکیل جلسه داد و به بررسی وضعیت استان‌ها و شهرستان‌ها پرداخت.

آگهی مزایده اموال منقول (نوبت دوم)

به موجب دادنامه شماره ۹۲۰۹۹۷۰۲۲۷۵۰۰۲۴۴ صادر شده در پرونده کلاسه ۹۱۰۸۸۴/۱۵ شعبه پانزدهم دادگاه عمومی مجتمع قضایی شهیدبهشتی تهران موضوع پرونده اجرایی کلاسه ۹۳۰۰۳۵ این اجرا محکوم علیه شرکت ذوب آهن آلیاژی ملایر محکومند به پرداخت مبلغ ۲/۴۶۷/۴۷۰/۳۴۶ریال در حق محکوم له شرکت فرآورده‌های نسوز ایران مدیریت حسن شایگان‌نیا و شهریار صراف‌نیا و مبلغ ۱۲۳/۳۷۳/۵۱۷ ریال در حق دولت که با توجه به این اجراییه به نامبرده ابلاغ شده و در مهلت مقرر قانونی نسبت به اجرای حکم اقدامی ننموده بنا به درخواست وکیل محکوم له به منظور استیفاء محکوم به و هزینه اجرایی اموال توقیف شده شامل ۱- تعداد چهار پاتیل بزرگ نقره‌ای رنگ و ۲- یک دستگاه جرثقیل با ظرفیت ۷۰ تنی آبی رنگ و متعلقات مربوط به اندازه ۲۵×۸ متر و تعداد یک عدد کوره قوس رنگ نقره‌ای و دو عدد رینگ کوره قوس نقره‌ای و دو عدد قلاب پاتیل به رنگ قرمز و یک عدد پایه پاتیل نقره‌ای رنگ از سوی این اجرا توقیف و توسط کارشناس خبره دادگستری به شرح ذیل توصیف و ارزیابی شده و مقرر است از ساعت ۱۰ الی ۱۱ مورخه ۱۳۹۴/۰۸/۱۹ در محل اجرای احکام شعبه چهارم ملایر از طریق مزایده به فروش برسد. مزایده از قیمت پایه کارشناسی ۶۸۰/۰۰۰/۰۰۰ریال و کیلویی ۹۰۰۰ ریال برای اقلام شماره ۲ شروع می‌شود و به هر شخص حقیقی و یا حقوقی که بالاترین قیمت را پیشنهاد نماید فروخته خواهد شد. ۱۰ درصد وجه مزایده فی‌المجلس به صورت وجه نقد یا چک بانکی تضمینی از خریدار اخذ و مابقی ظرف مدت یک ماه از خریدار وصول و پس از انجام مراحل قانونی و صدور دستور تملیک از سوی دادگاه مربوط مورد مزایده به نام خریدار منتقل خواهد شد. در صورتی که خریدار در مهلت یک ماه مقرر بقیه وجه مزایده را پرداخت ننماید سپرده وی پس از کسر هزینه‌های مزایده به نفع دولت ضبط و مزایده تجدید می‌گردد. در صورت ایصال اعتراض از ناحیه اشخاص ذینفع ظرف یک هفته از تاریخ مزایده نسبت به نحوه انجام مزایده تا رسیدگی به اعتراض از سوی دادگاه مورد مزایده به خریدار تحویل نخواهد شد. ضمناً متقاضیان به شرکت در مزایده می‌توانند در مدت ۵ روز قبل از مزایده با هماهنگی این اجرا از مال مورد مزایده بازدید نمایند اموال مورد مزایده و بهای آن طبق نظر کارشناس به این شرح است: تعداد چهار عدد پاتیل بزرگ نقره‌ای رنگ هر کدام به وزن تقریبی ۱۱۰۰۰ کیلو هر پاتیل به مبلغ هفده میلیون تومان و مجموع چهار پاتیل به مبلغ شصت و هشت میلیون تومان و یک دستگاه جرثقیل با ظرفیت ۷۰ تنی آبی رنگ و متعلقات مربوط به اندازه ۲۵×۸ متر و تعداد یک عدد دکوره قوس رنگ نقره‌ای و دو عدد رینگ کوره قوس نقره‌ای و دو عدد قلاب پاتیل به رنگ قرمز و یک عدد پایه پاتیل نقره‌ای رنگ که اجناس فوق به صورت تناژی و برای هر کیلوگرم نهصد تومان اعلام می‌گردد.

مدیر دفتر اجرای احکام شعبه چهارم – کرمانی

آگهی مزایده اموال غیرمنقول نوبت دوم

به موجب دادنامه شماره ۵۰۰۴۰۲مورخ۱۳۹۳/۰۴/۱۵ صادره در پرونده کلاسه ۹۲۱۰۱۶شعبه پنجم دادگاه عمومی شهرستان ملایر موضوع پرونده اجرایی کلاسه ۹۳۰۲۷۸ له بانک مهر اقتصاد علیه محکوم علیه آقای مرتضی چگنی فرزند ایوب رأی به محکومیت محکوم علیه به پرداخت مبلغ ۸۳،۷۷۴،۰۰۰ریال اصل خواسته به انضمام مبلغ ۱،۷۹۵،۰۰۰ریال هزینه دادرسی و مبلغ ۳،۱۳۰،۰۰۰ ریال حق‌الوکاله مرحله بدوی در حق محکوم له صادر گردیده است که با توجه به این که اجراییه به محکوم علیه ابلاغ شده و در مهلت مقرر قانونی نسبت به اجرای حکم اقدامی نگردیده است بنا به درخواست محکوم له به منظور استیفاء محکوم به و هزینه اجرایی، یک دستگاه خودرو وانت نیسان با شماره ۹۴۱ع۵۳ ایران ۱۸ مدل ۱۳۶۵ فاقد شماره موتور و شماره شاسی ۵۲۴۵۷ توقیف و توسط کارشناس رسمی دادگستری به شرح ذیل توصیه و ارزیابی شده است و مقرر است رأس ساعت ۱۰الی ۱۱ مورخه دوشنبه ۱۳۹۴/۰۸/۱۸در محل اجرای احکام شعبه پنجم دادگاه عمومی ملایر از طریق مزایده به فروش برسد.

مزایده از قیمت پایه کارشناسی ۵۸،۰۰۰،۰۰۰ ریال شروع و به هر شخص حقیقی و یا حقوقی که بالاترین قیمت را پیشنهاد دهد فروخته خواهد شد. ۱۰ درصد وجه مزایده فی‌المجلس به صورت وجه نقد یا چک بانکی تضمینی از خریدار اخذ و مابقی ظرف مدت یک ماه از خریدار وصول و پس از انجام مراحل قانونی و صدور دستور تملیک از سوی دادگاه مربوطه مورد مزایده به نام خریدار منتقل خواهد شد. در صورتی که خریدار در مهلت یک ماه مقرر بقیه وجه مزایده را پرداخت ننماید سپرده وی پس از کسر هزینه‌های مزایده به نفع دولت ضبط و مزایده تجدید می‌گردد. در صورت اعتراض از ناحیه اشخاص ذینفع ظرف یک هفته از تاریخ مزایده نسبت به نحوه انجام مزایده تا رسیدگی به اعتراض از سوی دادگاه مورد مزایده به خریدار تحویل نخواهد شد. ضمناً متقاضیان به شرکت در مزایده می‌توانند در مدت ۵ روز قبل از مزایده با هماهنگی این اجرا از مال مورد مزایده بازدید نمایند اموال مورد مزایده و بهای آن طبق نظر کارشناس به شرح ذیل می‌باشد: ارزش خودرو با توجه به مدل (۱۳۶۵) وضعیت بدنه: (تمام رنگ)، تیپ: (۲۰۰۰) درصد لاستیک‌ها (۷۰ درصد)، نوع سوخت (بنزین)، لوازم اضافی (دارای کفی و باربند) و با در نظر گرفتن وضعیت موتور که تعویضی می‌باشد (مدارک تعویض موتور رویت نشد) ارزش این خودرو در بازار امروز حدوداً مبلغ ۵۸،۰۰۰،۰۰۰ ریال معادل پنج میلیون و هشتصد هزار تومان می‌باشد.(م‌الف ۳۲۱۱)

مدیر اجرای شعبه ۵دادگاه عمومی ملایر

آگهی حصر وراثت

آقای علی‌اکبر نورالهی محتشم دارای شناسنامه شماره ۵۶۱۶ به شرح دادخواست به کلاسه۱۱۸/۹۴۰۸۳۸/۹۴ح از این حوزه درخواست گواهی حصر وراثت نموده و چنین توضیح داده که شادروان صفا عباسی به شناسنامه شماره ۲۳۰ در تاریخ ۱۳۹۰/۰۱/۱۴ در اقامتگاه دائمی خود بدرود زندگی گفته ورثه آن مرحوم منحصر است به: ۱- علی‌اکبر نورالهی محتشم متولد۱۳۵۱ به شماره شناسنامه۵۶۱۶ صادره از رزن فرزند متوفی ۲-مقدس نورالهی محتشم متولد۱۳۳۳ به شماره شناسنامه۲ صادره از رزن فرزند متوفی ۳-جهان نورالهی محتشم متولد۱۳۲۶ به شماره شناسنامه۲۵۲ صادره از رزن فرزند متوفی ۴-اقدس وحیدی محب متولد۱۳۳۵ به شماره شناسنامه۱ صادره از رزن فرزند متوفی ۵- مرتضی علی عباسی متولد۱۳۳۴ به شماره شناسنامه۳۴۳ صادره از رزن فرزند متوفی ۶- مصطفی عباسی غلام متولد۱۳۳۰ به شماره شناسنامه۲ صادره از رزن فرزند متوفی اینک با انجام تشریفات مقدماتی درخواست مزبور را در یک نوبت آگهی می‌نماید تا هر کسی اعتراضی دارد و یا وصیتنامه از متوفی نزد او باشد از تاریخ نشر نخستین آگهی ظرف یک ماه تقدیم دارد والا گواهی صادر خواهد شد. (م‌الف ۴۱۰۲)

قاضی حوزه ۱۱۸ شورای حل اختلاف همدان

آگهی حصر وراثت

آقای حمید رجبی دارای شناسنامه شماره ۶۱۰ به شرح دادخواست به کلاسه۹۴۰۸۴۵/۱۴-۱۱۸ح از این حوزه درخواست گواهی حصر وراثت نموده و چنین توضیح داده که شادروان هاشم رجبی به شناسنامه شماره ۹۴ در تاریخ ۱۳۹۴/۰۴/۰۸در اقامتگاه دائمی خود بدرود زندگی گفته ورثه آن مرحوم منحصر است به:۱- حمید رجبی متولد۱۳۵۴ به شماره شناسنامه۶۱۰ صادره از همدان فرزند متوفی ۲-مهدی رجبی متولد۱۳۵۲ به شماره شناسنامه۱۷۴ صادره از همدان فرزند متوفی ۳-مجید رجبی متولد۱۳۵۶ به شماره شناسنامه۶۱۴ صادره از همدان فرزند متوفی ۴-سعید رجبی متولد۱۳۵۸ به شماره شناسنامه۳۹۰ صادره از همدان فرزند متوفی ۵-بتول رجبی متولد۱۳۵۹ به شماره شناسنامه۱۰۸۰ صادره از همدان فرزند متوفی ۶-مریم رجبی متولد۱۳۶۷ به شماره شناسنامه۱۱۴۹۱ صادره از همدان فرزند متوفی ۷-مصطفی رجبی متولد۱۳۶۹ به شماره شناسنامه۳۸۶۰۱۷۶۵۵۲ صادره از همدان فرزند متوفی ۸-صدیقه قنبری‌نسب متولد۱۳۳۲ به شماره شناسنامه۷۹۰ صادره از همدان همسر متوفی ۹-مریم زارعی متولد۱۳۰۵ به شماره شناسنامه۸۴۸۵۳ صادره از همدان مادر متوفی اینک با انجام تشریفات مقدماتی درخواست مزبور را در یک نوبت آگهی می‌نماید تا هر کسی اعتراضی دارد و یا وصیتنامه از متوفی نزد او باشد از تاریخ نشر نخستین آگهی ظرف یک ماه تقدیم دارد والا گواهی صادر خواهد شد. (م‌الف ۴۱۰۷)

قاضی حوزه ۱۱۸ شورای حل اختلاف همدان

آگهی موضوع ماده ۳ قانون و ماده ۱۳ آیین‌نامه قانون تعیین تکلیف وضعیت ثبتی اراضی و ساختمان‌های فاقد سند رسمی

برابر رأی شماره ۱۳۹۴۶۰۳۲۶۰۰۶۰۰۹۶۷-۱۳۹۴/۰۶/۱۰ هیأت اول موضوع قانون تعیین تکلیف وضعیت ثبتی اراضی و ساختمان‌های فاقد سند رسمی مستقر در واحد ثبتی حوزه ثبت ملک ملایر تصرفات مالکانه و بلامعارض متقاضی آقای محمدابراهیم سلیمانی فرزند رحیم به شماره شناسنامه ۱۹ صادره از ملایر در شش دانگ یک باب مغازه به مساحت ۱۰۸/۲۱ مترمربع قسمتی از پلاک یک اصلی اراضی دولت‌آباد واقع در بخش چهار ملایر خریداری از مالک رسمی آقای عبدالحسین روستایی محرز گردیده است. لذا به منظور اطلاع عموم مراتب در دو نوبت به فاصله ۱۵ روز آگهی می‌شود، در صورتی که اشخاص نسبت به صدور سند مالکیت متقاضی اعتراضی داشته باشند می‌توانند از تاریخ انتشار اولین آگهی به مدت دو ماه اعتراض خود را به این اداره تسلیم و پس از اخذ رسید، ظرف مدت یک ماه از تاریخ تسلیم اعتراض، دادخواست خود را به مرجع قضایی تقدیم نمایند. بدیهی است در صورت انقضای مدت مذکور و عدم وصول اعتراض طبق مقررات سند مالکیت صادر خواهد شد.

تاریخ انتشار نوبت اول: ۱۳۹۴/۰۷/۱۵

تاریخ انتشار نوبت دوم: ۱۳۹۴/۰۷/۳۰

حسن قاجاریان، رئیس ثبت اسناد و املاک ملایر

آگهی حصر وراثت

خانم اقدس قادری دارای شناسنامه شماره ۵۸۹ به شرح دادخواست به کلاسه۱۱۸/۹۴۰۸۴۲/۹۴ح از این حوزه درخواست گواهی حصر وراثت نموده و چنین توضیح داده که شادروان مهدی شهبازی نبی‌زاده به شناسنامه شماره ۱۲۳ در تاریخ ۱۳۹۴/۰۷/۰۹در اقامتگاه دائمی خود بدرود زندگی گفته ورثه آن مرحوم منحصر است به: ۱-کریم شهبازی نبی‌زاده متولد۱۳۳۲ به شماره شناسنامه۵۳۲۸ صادره از همدان، پدر متوفی ۲-قشنگ موصلی متولد۱۳۴۴ به شماره شناسنامه۸۰۸۳ صادره از همدان، مادر متوفی ۳-اقدس قادری متولد۱۳۶۵ به شماره شناسنامه۵۸۹ صادره از همدان، همسر متوفی ۴-امیرعلی شهبازی نبی‌زاده متولد۱۳۸۶ به شماره شناسنامه۳۸۶۱۷۵۴۲۸۲ صادره از همدان، فرزند متوفی ۵-ستایش شهبازی نبی‌زاده متولد۱۳۹۳ به شماره شناسنامه۳۸۶۲۴۶۹۶۹۷ صادره از همدان، فرزند متوفی ۶-نیایش شهبازی نبی‌زاده متولد۱۳۹۳ به شماره شناسنامه۳۸۶۲۴۶۹۷۰۰ صادره از همدان، فرزند متوفی اینک با انجام تشریفات مقدماتی درخواست مزبور را در یک نوبت آگهی می‌نماید تا هر کسی اعتراضی دارد و یا وصیتنامه از متوفی نزد او باشد از تاریخ نشر نخستین آگهی ظرف یک ماه تقدیم دارد والا گواهی صادر خواهد شد. (م‌الف ۴۱۰۱)

قاضی حوزه ۱۱۸ شورای حل اختلاف همدان

آگهی موضوع ماده ۳ قانون و ماده ۱۳ آیین‌نامه قانون تعیین تکلیف وضعیت ثبتی اراضی و ساختمان‌های فاقد سند رسمی

برابر رأی شماره ۱۳۹۴۶۰۳۲۶۰۰۶۰۰۱۰۰۲ مورخه ۱۳۹۴/۰۶/۱۴ هیأت اول موضوع قانون تعیین تکلیف وضعیت ثبتی اراضی و ساختمان‌های فاقد سند رسمی مستقر در واحد ثبتی حوزه ثبت ملک ملایر تصرفات مالکانه و بلامعارض متقاضی شرکت تولیدی پنیر و خامه ملایر به شماره شناسه ملی ۱۰۸۲۰۰۳۰۷۱۶ در ششدانگ اعیانی بانضمام نود و سه شعیر و یک سوم شعیر مشاع عرصه یک باب کارخانه به مساحت ۳۴۰۱/۳۱ مترمربع قسمتی از پلاک ۳۸ اصلی جهت الحاق به پلاک ۲۰۳ فرعی از ۳۸ اصلی واقع در روستای پیرمیشان بخش دو ملایر خریداری از مالک رسمی آقای قربانعلی ترکمان پیرمیشانی محرز گردیده است. لذا به منظور اطلاع عموم مراتب در دو نوبت به فاصله ۱۵ روز آگهی می‌شود، در صورتی که اشخاص نسبت به صدور سند مالکیت متقاضی اعتراضی داشته باشند می‌توانند از تاریخ انتشار اولین آگهی به مدت دو ماه اعتراض خود را به این اداره تسلیم و پس از اخذ رسید، ظرف مدت یک ماه از تاریخ تسلیم اعتراض، دادخواست خود را به مرجع قضایی تقدیم نمایند. بدیهی است در صورت انقضای مدت مذکور و عدم وصول اعتراض طبق مقررات سند مالکیت صادر خواهد شد.

تاریخ انتشار نوبت اول: ۱۳۹۴/۰۷/۱۵/ تاریخ انتشار نوبت دوم: ۱۳۹۴/۰۷/۳۰

حسن قاجاریان، رئیس ثبت اسناد و املاک ملایر

آگهی موضوع ماده ۳ قانون و ماده ۱۳ آیین‌نامه قانون تعیین تکلیف وضعیت ثبتی اراضی و ساختمان‌های فاقد سند رسمی

برابر رأی شماره ۱۳۹۴۶۰۳۲۶۰۰۶۰۰۱۰۰۷ مورخه ۱۳۹۴/۰۶/۱۵ هیأت اول موضوع قانون تعیین تکلیف وضعیت ثبتی اراضی و ساختمان‌های فاقد سند رسمی مستقر در واحد ثبتی حوزه ثبت ملک ملایر تصرفات مالکانه و بلامعارض متقاضی شرکت تولیدی پنیر و خامه ملایر به شناسه ملی ۱۰۸۲۰۰۳۰۷۱۶ در ششدانگ اعیانی به انضمام نود و سه شعیر و یک‌سوم شعیر مشاع عرصه یک باب کارخانه به مساحت ۳۲۵۵/۷۴ مترمربع قسمتی از پلاک ۳۸ اصلی جهت الحاق به پلاک ۲۰۳ فرعی از ۳۸ اصلی واقع در روستای پیرمیشان بخش دو ملایر خریداری از مالک رسمی آقایان رضا و علی‌اکبر سلیمی و خانم مینو سلیمی محرز گردیده است. لذا به منظور اطلاع عموم مراتب در دو نوبت به فاصله ۱۵ روز آگهی می‌شود، در صورتی که اشخاص نسبت به صدور سند مالکیت متقاضی اعتراضی داشته باشند می‌توانند از تاریخ انتشار اولین آگهی به مدت دو ماه اعتراض خود را به این اداره تسلیم و پس از اخذ رسید، ظرف مدت یک ماه از تاریخ تسلیم اعتراض، دادخواست خود را به مرجع قضایی تقدیم نمایند. بدیهی است در صورت انقضای مدت مذکور و عدم وصول اعتراض طبق مقررات سند مالکیت صادر خواهد شد.

تاریخ انتشار نوبت اول: ۱۳۹۴/۰۷/۱۵

تاریخ انتشار نوبت دوم: ۱۳۹۴/۰۷/۳۰

حسن قاجاریان، رئیس ثبت اسناد و املاک ملایر

آگهی موضوع ماده ۳ قانون و ماده ۱۳ آیین‌نامه قانون تعیین تکلیف وضعیت ثبتی اراضی و ساختمان‌های فاقد سند رسمی

برابر رأی شماره ۱۳۹۴۶۰۳۲۶۰۰۶۰۰۱۰۷۸-۱۳۹۳/۰۶/۲۲ هیأت اول موضوع قانون تعیین تکلیف وضعیت ثبتی اراضی و ساختمان‌های فاقد سند رسمی مستقر در واحد ثبتی حوزه ثبت ملک ملایر تصرفات مالکانه و بلامعارض متقاضی آقای سیدمجید موسوی فرزند سیدقاسم به شماره شناسنامه ۲۳۷ صادره از ملایر در شش دانگ یک باب خانه به مساحت ۱۳۲/۰۳ مترمربع قسمتی از پلاک ۲۹۸۳ فرعی از ۲۰۴۴ اصلی واقع در بخش یک ملایر خریداری از مالک رسمی اداره اوقاف و امور خیریه ملایر محرز گردیده است. لذا به منظور اطلاع عموم مراتب در دو نوبت به فاصله ۱۵ روز آگهی می‌شود، در صورتی که اشخاص نسبت به صدور سند مالکیت متقاضی اعتراضی داشته باشند می‌توانند از تاریخ انتشار اولین آگهی به مدت دو ماه اعتراض خود را به این اداره تسلیم و پس از اخذ رسید، ظرف مدت یک ماه از تاریخ تسلیم اعتراض، دادخواست خود را به مرجع قضایی تقدیم نمایند. بدیهی است در صورت انقضای مدت مذکور و عدم وصول اعتراض طبق مقررات سند مالکیت صادر خواهد شد.

تاریخ انتشار نوبت اول: ۱۳۹۴/۰۷/۱۵

تاریخ انتشار نوبت دوم: ۱۳۹۴/۰۷/۳۰

حسن قاجاریان، رئیس ثبت اسناد و املاک ملایر

هیأت موضوع قانون تعیین تکلیف وضعیت ثبتی اراضی و ساختمان‌های فاقد سند رسمی

آگهی موضوع ماده ۳ قانون و ماده ۱۳ آیین‌نامه قانون تعیین تکلیف وضعیت ثبتی اراضی و ساختمان‌های فاقد سند رسمی

برابر رأی شماره ۴۱۹۴/۲۲۳۷ مورخه ۹۴/۰۶/۲۹ هیأت اول موضوع قانون تعیین تکلیف وضعیت ثبتی اراضی و ساختمان‌های فاقد سند رسمی مستقر در واحد ثبتی حوزه ثبت ملک اسدآباد تصرفات مالکانه و بلامعارض متقاضی آقای صفرعلی جانی‌پور فرزند ولی به شماره شناسنامه ۱۴۸۳ صادره از اسدآباد در ششدانگ یک باب خانه به مساحت ۱۷۲/۷۰ مترمربع در قسمتی از پلاک ۹۹ فرعی از ۲۷ از ۱۸۸۰ اصلی واقع در بلوار جانبازان کوی باهنر ۶ خریداری باواسطه از مالک رسمی آقای عزت‌اله نامداری محرز گردیده است. لذا به منظور اطلاع عموم مراتب در دو نوبت به فاصله ۱۵ روز آگهی می‌شود، در صورتی که اشخاص نسبت به صدور سند مالکیت متقاضی اعتراضی داشته باشند می‌توانند از تاریخ انتشار اولین آگهی به مدت دو ماه اعتراض خود را به این اداره تسلیم و پس از اخذ رسید، ظرف مدت یک ماه از تاریخ تسلیم اعتراض، دادخواست خود را به مرجع قضایی تقدیم نمایند. بدیهی است در صورت انقضای مدت مذکور و عدم وصول اعتراض طبق مقررات سند مالکیت صادر خواهد شد.

تاریخ انتشار نوبت اول: ۱۳۹۴/۰۷/۱۵/تاریخ انتشار نوبت دوم: ۱۳۹۴/۰۷/۳۰

محمدعلی جلیلوند– رئیس ثبت اسناد و املاک اسدآباد

پیام تاریخ، تمدن و فرهنگ مادستان
The Message Of Madestan's History & Civilization & Culture
روزنامه همدان پیام
۵
پنجشنبه ● ۳۰ مهرماه ۱۳۹۴ ● شماره ۲۴۸۰
گردشگری و میراث
gardesh@hamedanpayam.com

احیاء جاده ابریشم ظرفیتهای بسیاری در عرصه گردشگری ایجاد می‌کند

احیاء جاده ابریشم ظرفیت‌های بسیاری را در بخش‌های اقتصادی و فرهنگی و به‌ویژه در عرصه گردشگری برای کشورهای این مسیر ایجاد می‌کند، در سازمان میراث فرهنگی اقدامات پژوهشی و علمی در رابطه با این جاده و ثبت آن در یونسکو انجام شده است و این آمادگی از سوی ایران وجود دارد که پروژه ثبت جهانی جاده ابریشم به صورت مشترک تهیه شود. به گزارش میراث آریا مسعود سلطانی فر معاون رئیس جمهوری و رئیس سازمان میراث فرهنگی، صنایع دستی و گردشگری گفت: با توجه به روابط گرمی که دو کشور پس از انقلاب اسلامی در همه مقاطع داشته‌اند، امیدوارم در فصل جدیدی که پس از توافق وین آغاز شده است، روابط ایران و چین گسترده‌تر و عمیق‌تر شود.

بانک کشاورزی؛ حامی چشمه‌های رنگین باداب سورت

بانک کشاورزی در راستای عمل به مسئولیت‌های اجتماعی و زیست محیطی خود، از برنامه پاکسازی و احیای دومین اثر طبیعی ملی کشور حمایت کرد. به گزارش روابط عمومی بانک کشاورزی، برنامه پاکسازی و احیای این میراث ملی و جاذبه طبیعی نادر که در معرض خطر نابودی قرار دارد، در روزهای آخر مهرماه با حمایت بانک کشاورزی و به همت کمپین «قلب من برای میراثمان می‌تپد» به اجرا درآمد و در آن، نزدیک به ۷۰نفر از ایرانیان علاقمند، نسبت به پاکسازی، احیا و بهینه‌سازی محیط چشمه‌ها و حوضچه‌های رنگین «باداب سورت» اقدام کردند.بر اساس این گزارش، نصب تابلوهای تفسیری، آموزشی و تحذیری، رونمایی از آنها توسط جامعه محلی، ایجاد مسیر سنگچین برای تردد استاندارد گردشگران، پاکسازی حوضچه‌ها و محیط اطراف و نیز لایروبی آبراهه‌ها برای احیای حوضچه‌ها، از جمله اقداماتی بود که توسط این گروه انجام شد.

جذب توریست با برپایی آیین‌های مذهبی در مساجد تاریخی

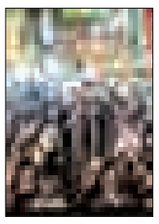

مساجد تاریخی با برپایی آیین‌های مذهبی می‌توانند عامل جذب توریست باشند. به گزارش ایسنا مدیر کل میراث فرهنگی ، صنایع دستی و گردشگری استان اصفهان گفت: از دیر باز یکی از کاربری‌های اصلی مساجد جامع گرد هم آوردن ساکنان یک شهر برای ارتباط با حاکمان وبرپایی نمازهای گروهی مهم مانند نماز جمعه و نماز عید و آیین‌های مذهبی بوده است.فریدون اله یاری اظهارکرد: درحال حاضر نیز مساجد جامع درمناسبتهای مذهبی مانند نمازهای عید ، محرم ، صفر و ایام اعتکاف میزبان آیین‌های مذهبی کشورمان هستن . وی با اشاره به اینکه مساجد جامع عمدتاً تاریخی بوده و به دوران مختلف تاریخی با قدمت چند صدساله وبرخی چند هزار ساله بر می‌گردد ، افزود: باید مراسم و آیین‌های مذهبی با رعایت ظرفیت بنا و حفظ موجودیت و تاریخی بودن آن برگزار گردد.

خبر

صدور روادید ۳۰ روزه در فرودگاه‌های ایران

دو ماه پس از تصویب طرح "افزایش اعتبار روادید فرودگاهی برای گردشگران خارجی"، سرانجام این مصوبه در فرودگاه‌های بین‌المللی ایران به مرحله اجرا رسید.

به گزارش ایسنا، هیأت وزیران ۱۱ مهرماه "روادید فرودگاهی ۳۰ روزه" را با قابلیت تمدید ۱۵ روز اضافی، تصویب کرد. این مصوبه از حدود دو هفته پیش به دفاتر گذرنامه و روادید وزارت خارجه در فرودگاه‌های بین‌المللی ابلاغ شده است.

مجتبی کریمی،رئیس اداره گذرنامه و روادید وزارت خارجه از ابلاغ این مصوبه‌ی دولت توسط این وزارتخانه به مراکز مرتبط خبر داد و به خبرنگار گردشگری ایسنا گفت: صدور روادید یک ماهه فرودگاهی با قابلیت ۱۵ روز تمدید در فرودگاه‌های بین‌المللی ایران آغاز شده است.

ابراهیم پورفرج،رئیس جامعه تورگردانان ایران نیز با تأیید این خبر به ایسنا گفت: از حدود دو هفته پیش امکان دریافت روادید یک ماهه ایران برای گردشگران خارجی در فرودگاه‌های بین‌المللی فراهم شده که این اتفاق در شرایطی که تعداد درخواست‌ها برای سفر به ایران افزایش یافته، واقع خوشایند و اقدامی بجا بوده است.

او سرعت عمل وزارت خارجه برای رفع موانع ورود گردشگران خارجی و ایجاد تسهلات صدور روادید برای اتباع خارجی را قابل تمجید دانست و بیان کرد: احساس خوبی نسبت به عملکرد وزارت خارجه در بخش گردشگری داریم.

البته ابلاغ این مصوبه درحالی صورت گرفته که هنوز برخی از تورگردانان و گردشگران خارجی از اجرای آن بی‌اطلاع هستند. به نظر می‌رسد نمایندگی‌های دیپلماتیک ایران در خارج از کشور هنوز برای مطرح کردن این مصوبه‌ی مهم دولت که برای تسهیل سفر گردشگران خارجی به ایران صادر شده، اقدامی انجام نداده‌اند. پیش از این اعتبار فرودگاهی ایران برای مسافران خارجی – به غیر از ۱۰ کشور – ۱٤ روز بود که امکان تمدید هم نداشت.

طبق اظهارات رئیس اداره گذرنامه و روادید وزارت خارجه، روادید فرودگاهی در طول سال بدون محدودیت برای اتباع خارجی صادر می‌شود، یعنی یک گردشگر خارجی در هر بار سفر به ایران بدون هیچ محدودیتی می‌تواند روادید فرودگاهی دریافت کند و این روادید فقط یک‌بار صادر نمی‌شود.

براساس اعلام سامانه‌ی امور کنسولی و ایرانیان وزارت خارجه، با توجه به مصوبه هیأت وزیران، از این پس دفاتر گذرنامه و روادید وزارت خارجه مستقر در فرودگاه‌های امام خمینی (ره) مهرآباد، مشهد، شیراز و تبریز برای دارندگان گذرنامه‌های معتبر، روادید گردشگری با یک ماه اعتبار و قابلیت ۱۵ روز تمدید صادر می‌کنند.

خبر

گلاب‌گیری قمصر کاشان و آیین شست و شوی خانه کعبه ثبت جهانی می‌شود

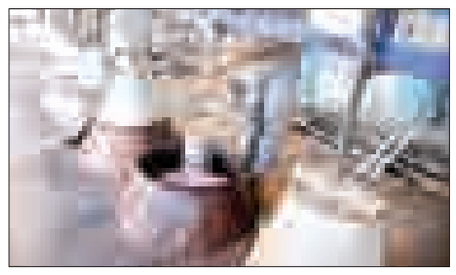

با موافقت دو کشور ایران و عربستان پرونده‌ای به نام مراسم گلاب‌گیری قمصر کاشان و آیین شست و شوی خانه کعبه تدوین و در فهرست میراث ناملموس جهانی ثبت می‌شود.

مدیرکل ثبت آثار تاریخی، فرهنگی و طبیعی معاونت میراث فرهنگی سازمان میراث فرهنگی و گردشگری به خبرنگار مهر گفت: گلاب‌گیری قمصر کاشان و آیین شست و شوی خانه کعبه یکی از پرونده‌های منحصر به‌فرد مربوط به حوزه میراث ناملموس است که نیمی از این آیین در ایران و نیمی دیگر از آن در عربستان برگزار می‌شود. فرهاد نظری افزود: این پرونده به صورت مشترک باید با همکاری ایران و عربستان تهیه شود و سازمان جهانی یونسکو هم از این نوع همکاری‌ها استقبال می‌کند بنابراین باید هر دو کشور در یک همکاری مشترک این پرونده را تهیه کنند. سازمان جهانی یونسکو یک سازمان فرهنگی است که در روابط بین کشورها دخالتی نمی‌کند.

نظری گفت: پیشنهاد تهیه این پرونده به نمایندگان عربستانی انتقال داده می‌شود چون باید مورد موافقت دو کشور ایران و عربستان قرار گیرد.هر ساله در شهرستان قمصر کاشان ضمن برگزاری مراسم سنتی گلاب‌گیری، آیین ویژه‌ای نیز برای تهیه گلاب ناب ویژه شست و شوی خانه کعبه برگزار می‌شود. این گلاب به عربستان ارسال شده و هر ساله در روز ٢٤ رجب حدود ٤٠ لیتر از این میزان گلاب در روز نخست ماه شعبان المعظم و ٤٠ لیتر آن در ماه ذی الحجه برای شستشوی خانه خدا استفاده می‌شود.

نخل برداری یزدی‌ها یک رویداد گردشگری است

تعزیه خوانی مریانجی‌ها را دست کم نگیریم

تفاوت در برگزاری آیین مذهبی محرم می‌تواند زمینه را برای سفر در جای جای ایران فراهم سازد. محرم رویدادی در گردشگری محسوب می‌شود. تاکنون گردشگران اندکی چه برای تحقیق و چه برای دیدن آیین مذهبی و آیینی محرم به کشور وارد شده‌اند و با آنکه بارها در این رسانه عنوان کرده‌ایم این مسأله می‌تواند در برنامه‌ریزی‌های مدیران تور لحاظ شود اما این مهم همچنان مورد بی توجهی است.

کارشناسان بر این باورند عزاداری برای واقعه کربلا به عنوان موضوع تاریخی و آیین‌های انجام شده در قالب بروشورهای تبلیغاتی نمایشگاه‌ها در صورت ارائه می‌تواند گردشگران خارجی راعلاقمند به انجام تحقیقات و سفر به ایران کند.

با معرفی آیین‌های مذهبی کشورمان تعدادی از گردشگران خارجی که مسلمانان هستند. به دلیل تفاوت یا تشابه آیین مذهبی به مناطق مختلف سفر می‌کنند و گروهی نیز دسته معدودی از گردشگران، محققان و پژوهشگران اروپایی و آمریکایی هستند که به قصد تحقیق و بررسی وقایع تاریخی و اجتماعی به دلیل برپایی چنین آیینی به کشورهای اسلامی سفر می‌کنند. تعداد آنها هم محدود نیست و در صورت فراهم بودن زمینه برای سفر به این بهانه این محققان راهی ایران خواهند شد. برای اینکه جنبه دیداری آیینی محرم را میان گردشگران خارجی ایجاد کنیم باید با هدف معرفی آیین‌های مذهبی توسعه گردشگری در استان را نیز مورد برنامه‌ریزی قرار دهیم.

آیین ماه محرم و شیوه عزاداری اقوام مختلف درباره واقعه کربلا، در کنار جنبه مذهبی داری ارزش‌های آیینی و ملی است که می‌تواند عاملی برای جذب گردشگر و توریست خارجی نیز به شمار آید.

در حالی که پرداختن به این بخش از میراث معنوی نه تنها می‌تواند در بهبود صنعت گردشگری مؤثر باشد بلکه می‌تواند مُبلغ شایسته‌ای برای دین مبین اسلام باشد. عزاداری در محرم یک رویداد گردشگری و در همدان تعزیه مریانج و سقایی می تواند مورد توجه برنامه ریزان وکارشناسان گردشگری قرار گیرد اما استان از این ظرفیت غافل است. در این زمینه بی راه نیست اگر به تجربه شهر های دیگر کشور با آداب و رسوم عزاداری محرم اشاره کنیم.

آیینی که این روزها هم تبلیغ دین است و هم بهانه جذب گردشگر، در حال حاضر در شهر مهریز آیین نخل‌برداری از جمله رسومی است که همانند سایر شهرهای استان یزد برگزار می‌شود، نقل یا نخل، اسکلت چوبی به شکل قلب است که بدنه آن را با چوب گردو به صورت مشبک و پایه‌های آن را با چوب درخت چنار ساخته‌اند و از آن به عنوان مُحَفَّه یا تابوت امام حسین(ع) تلقی می‌شود. این آیین سال‌هاست بهانه سفرگردشگران داخلی و خارجی به این شهر شده است. چه بسا در همدان هم می‌توان با معطوف کردن دیدگاه‌های مناسب این مهم را رقم زد.

رویدادها در زمینه توسعه گردشگری به عنوان منبع اصلی درآمد، اشتغالزایی، رشد و توسعه یک منطقه نقش چشمگیری ایفا می‌کنند. گردشگری دارای تقسیم‌بندی‌های متفاوتی چون گردشگری تاریخی، فرهنگی، ماجراجویانه، ورزشی، درمانی، روستایی، رویدادها و... است.

توجه به حوادث خاص و مناسبت‌ها در صنعت گردشگری دارای سابقه طولانی نیست. اما بعضی از رویدادها همچون مناسک حج و عزاداری محرم از سابقه طولانی برخوردارند و با گذشت زمان فعالان گردشگری دریافته‌اند که با جدی گرفتن مناسبت‌ها می‌توان علاوه بر اهالی یک محل، توجه دیگر بازدیدکنندگان، از سایر مناطق را نیز به آن منطقه جلب نمود. در این میان محرم نیز قابلیت مهمی در حوزه گردشگری است. برگزاری یک رویداد موجب اعتبار بخشی، توجه رسانه‌ها و سرازیر شدن سرمایه البته پس از سال‌ها انسجام در برگزاری آیین به یک منطقه می‌شود که در پی آن تأمین هر چه بهتر نیازهای مردم محلی، رشد و توسعه آن منطقه را به همراه دارد. از مهمترین ویژگی‌های توسعه گردشگری به بهانه چنین رویدادهایی آن است که هر ساله بر وسعت و تنوع آن افزوده می‌شود و مخاطبان بیشتری را به سمت خود جلب می‌نمایند. این امر سبب می‌گردد تا سرمایه‌گذاری‌های کلانی در منطقه صورت گیرد که در پی آن تحولی عظیم در زیرساخت‌های این مناطق رخ خواهد داد.

در همین زمینه می‌توان به فعالیت‌های هنری اشاره کرد؛ چرا که برگزاری جشنواره‌هایی همچون تعزیه‌خوانی، مداحی، نمایشگاه‌های نقاشی، عکاسی، فیلم، صنایع دستی و...، علاقمندان بسیاری را در این زمان به خود جلب می‌کند. هر چه سطح چنین برنامه‌هایی بالاتر باشد، مخاطبان آن قشرهای بیشتری را در برگرفته و جمعیت بیشتری را به سمت خود جذب می‌نمایند. اهتمام به معرفی و نمایش این آداب و رسوم را موجب زنده نگهداشتن آنها است. استفاده از غذاهای سنتی و بومی، اجرای سنن کهن، استفاده از وسایل عزاداری خاص و نظایر آنها در عزاداری‌های مناطق و شهرهای مختلف و همچنین انگیزه‌ای برای زنده نگهداشتن این آداب و جلوگیری از منسوخ شدن آنها می‌شود.

به عنوان مثال می توان بار دیگر به تعزیه مریانج در همدان اشاره کرد که در حال حاضر نیز به ثبت ملی رسیده است و این مهم می‌تواند موجب برگزاری تورهای گردشگری مذهبی با محوریت این رویداد مذهبی و معنوی در استان شود. این تورها می‌توانند، با تأکید بر برنامه‌هایی در قالب تعزیه‌خوانی، روضه‌خوانی و دسته‌های عزاداری در مناطق مختلف استان به‌ویژه مریانج برگزار می‌شود.

با توجه به وجود آیین و مناسک گوناگون در استان، می‌توان با مدیریت دقیق در هدف گذاری، زمان برگزاری، نوع مخاطبان، موضوع رویداد و بسیاری از عوامل دیگر از این نوع گردشگری برای درآمدزایی استفاده نمود و در این میان عزاداری محرم می‌تواند به گونه‌ای شاخص مورد توجه گردشگران قرار گیرد.

آیین‌های سوگواری محرم جزو میراث معنوی شیعیان است، ویژگی‌های برخی آیین سوگواری ایام محرم در جای جای استان می‌توانند به عنوان میراث معنوی نیز ثبت شوند. معرفی محرم به گردشگران داخلی و خارجی منجر به معرفی آیین‌های اسلام به گردشگران می‌شود و این موضوع باید مورد توجه فعالان گردشگری قرار گیرد تا گردشگران متعدد با هدف حضور در این آیین وارد کشور شوند.

آیین ماه محرم هر سال در تمام شهرهای ایران برگزار می‌شود. هر کدام از آنها به خاطر شرایط قومی و ویژگی منطقه مورد نظر، در کنار جنبه مذهبی، بخشی از آیین‌ها و سنت‌ها را به نمایش می‌گذارند این رویدادها می‌توانند بستری برای جذب گردشگر خارجی به حساب آیند. اما این موضوع با وجود قابلیت فراوان در جذب مخاطب خاص خود هنوز آنگونه که باید مورد توجه قرار نگرفته است.

نشست تدوین برنامه ششم توسعه در حوزه صنایع دستی برگزار شد

نشست تدوین برنامه ششم توسعه در حوزه صنایع دستی به ریاست بهمن نامور مطلق معاون صنایع دستی و هنرهای سنتی سازمان و حضور معاونان این معاونت، جمعی از مدیران مربوط از ارگان‌های مختلف و نیز چند تولیدکننده بخش خصوصی، صبح دیروز در سالن فجر سازمان میراث فرهنگی، صنایع دستی و گردشگری برگزار شد.

به گزارش میراث آریا، در این نشست، حوزه‌های مختلف معاونت صنایع دستی از جمله حوزه بازرگانی، توسعه و ترویج، آموزش و حمایت از تولید به ارائه برنامه‌های خود در راستای تدوین برنامه ششم توسعه پرداختند. میرزالو، معاون توسعه و ترویج صنایع دستی به‌عنوان یکی از حاضران در این نشست، مشکلات این حوزه را برشمرد و گفت: معافیت از مالیات ارزش افزوده در حوزه صنایع دستی؛ بیمه‌های تامین اجتماعی صنعتگران، کسانی که بالای ۵۰ سال سن دارند و پیشکسوت صنایع دستی محروم از دریافت بیمه و استفاده نکردن از یارانه‌ها برای توسعه صنایع دستی، همگی مشکلات مهمی هستند که حوزه تولید را تحت تأثیر قرار داده و باید در برنامه ششم توسعه مورد توجه بیشتر قرار گیرد.

وی ادامه داد: تعریف ارزش افزوده، ساماندهی کارگاه‌های تولیدی و تولید صنایع دستی از جمله پیشنهادهایی است که می‌تواند در توسعه تولید صنایع دستی کمک‌کننده باشد.

میرزالو همچنین تأکید کرد: توسعه روستاهای هدف صنایع دستی، تقویت سرمایه‌گذاری در صنایع دستی برای توسعه آن و افزایش سفارش‌پذیری در حوزه تولید، افزایش سطح دانش تولیدکنندگان، تامین مواد اولیه با قیمت مناسب برای معقول‌تر شدن قیمت تمام شده و جلوگیری از قیمت مازاد و ارتقای کیفیت محصولات، به‌روزرسانی دستگاه‌های تولیدی از جمله دستگاه‌های نساجی و نیز توسعه تشکل‌های مرتبط، می‌توانند در رشد و شکوفایی صنایع دستی در برنامه ششم توسعه یاری‌رسان باشند.

معصومه ترکمانیان، معاون دفتر توسعه آموزش و حمایت از تولید نیز در این نشست گفت: توسعه آموزش‌های مرتبط و کارشناسی شده در حوزه صنایع دستی بسیار مورد اهمیت است. همچنین برگزاری اقدامات موازی از سوی دیگر ارگان‌ها از جمله برگزاری دوره‌های آموزشی کارشناسی نشده و نمایشگاه‌های فاقد استانداردهای اصولی در حوزه صنایع دستی، از آسیب‌هایی هستند که حوزه تولید، آموزش و فروش صنایع دستی را تهدید می‌کنند.

شناسه

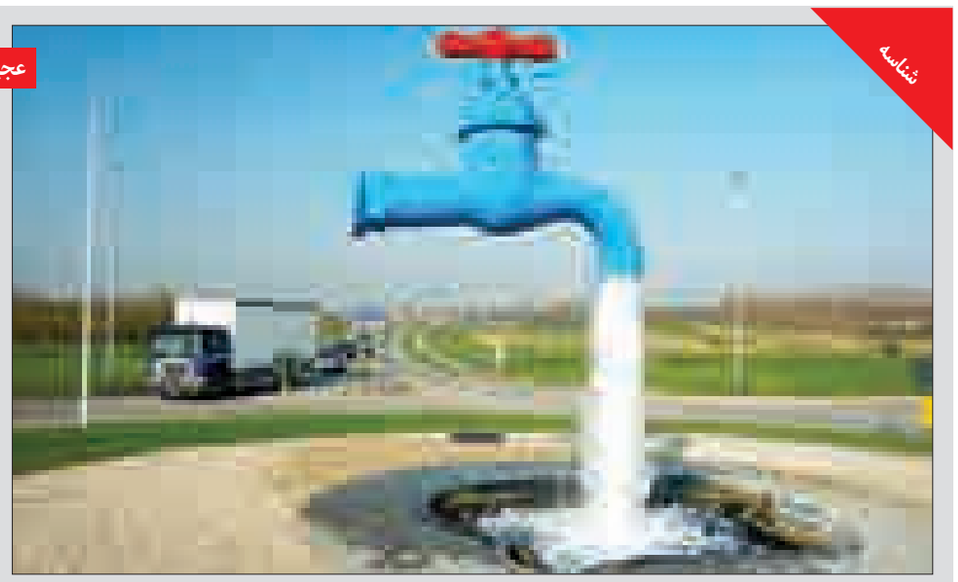

عجیب ترین نماها

عجیب‌ترین نماها، مجسمه ها و بناهایی که در وسط میادین شهرهای مختلف جهان

جهان

سفیر ایران در روسیه اعلام کرد

هفت کاروان فرهنگی از هفت اقلیم فرهنگ و هنر ایران در آرمیتاژ

سفیر کشورمان در مسکو از افتتاح نمایشگاه آثار ایرانی در هفت سالن موزه آرمیتاژ سن‌پترزبورگ خبر داد.

مهدی سنایی در صفحه شخصی خود در فیسبوک در این‌باره می‌نویسد: اخیراً موزه آرمیتاژ نمایشگاه آثار ایرانی را در هفت سالن شامل مجموعه‌ای از آثار متعلق به دوره‌های مختلف تاریخی افتتاح کرد که در نوع خود یک واقعه مهم در دنیای موزه و هنر و نقطه عطفی در روابط دو کشور ایران و روسیه تلقی می‌شود. این نمایشگاه چندین سال است در حال آماده‌سازی بود و پس از ملاقات با رئیس موزه بازدیدی از این مجموعه داشتم.

وی در ادامه نوشت: در سالن نخست آثار هنری ایران که "ابن بطوطه" از سفر خود به ایران با خود به ارمغان آورده بود، به نمایش گذاشته شد. در سالن دوم آثار نقاش روس «پیستسکی» (متعلق به سال ۱۸۹۵) به نمایش درآمده است. نقاش روس به همراه سفارت روسیه به ایران سفر کرد و مناظر میان راه از انزلی تا تهران را ترسیم کرد. آثار وی در طوماری به طول ۵۹ متر و ارتفاع ٤۸ سانتیمتر ترسیم و به نمایش گذاشته شده‌اند. همچنین در این سالن کاشی و سرامیک ایرانی قرن پانزدهم میلادی و نیمه نخست قرن هجدهم نیز به چشم می‌خورد.

به نوشته سفیر ایران در روسیه، در سالن سوم تابلوهای جنگ‌های‌ایران و روسیه که با روغن ترسیم شده بود و همچنین تصویر پادشاهان و زنان ایرانی، در سالن چهارم آثار مسی و برنز ایران متعلق به نیمه دوم قرن چهاردهم میلادی و در سالن پنجم نسخ خطی فارسی و نقاشی و مینیاتورهای قرن چهاردم میلادی به نمایش در آمده‌اند. البته در این سالن شاهنامه فردوسی قرن سیزدهم میلادی به نمایش گذاشته شد. در سالن ششم آثار نقره دوران ساسانی و در سالن هفتم آثار برنز ایرانی قرن هشتم و اوایل قرن بیستم به چشم می‌خورند.در موزه آرمیتاژ ده‌ها هزار اثر ایرانی نگهداری می‌شود و آنچه به نمایش در آمده است انگشتانه‌ای از مجموعه‌ای عظیم است.

دیرینه

فروش ۳۰ میلیاردی دو جسد به جای مومیایی!

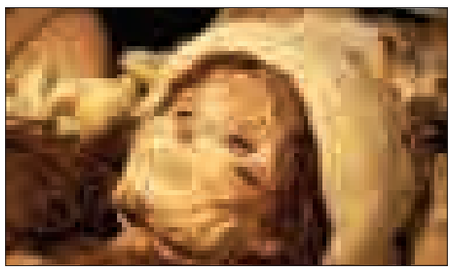

کلاهبرداران حرفه‌ای که قصد داشتند جسد زن و مردی را به جای اجساد مومیایی بفروشند، نمی‌دانستند خریداران، مأموران یگان حفاظت میراث فرهنگی هستند. متهمان با سرقت دو جسد می‌خواستند آنها را ۳۰ میلیارد تومان بفروشند.

به گزارش ایسنا چندی قبل ماموران یگان حفاظت میراث فرهنگی استان کرمان متوجه شدند سه مرد برای فروش دو جسد مومیایی به دنبال خریدار می‌گردند. متهمان حتی برای فروش و خارج‌کردن اجساد به کشورهای حاشیه خلیج فارس با تعدادی دلال هم وارد معامله شده بودند.

مأموران پس از اطلاع از ماجرا تحقیقات در این زمینه را آغاز کردند و دریافتند گزارش صحت دارد.

در ادامه، موضوع به کارآگاهان پلیس آگاهی استان کرمان اطلاع داده شد و تحقیقات مشترک برای شناسایی و دستگیری متهمان آغاز شد.

قیمت ۳۰ میلیاردی مومیایی‌ها

مأموران در نخستین گام در پوشش خریدار با متهمان وارد معامله شدند. فروشندگان که به موضوع شک کرده بودند، ابتدا منکر موضوع شدند اما مأموران با شگردهای روانی توانستند فروشندگان را راضی به این معامله کنند.متهمان مدعی بودند این اجساد را در استان کرمان پیدا کرده‌اند و دارای قدمت چند هزار ساله هستند و ارزش آنها ۳۰ میلیارد تومان است. اعضای این باند چند بار با خریداران قرار گذاشتند اما در محل قرار حاضر نشدند. سرانجام یکی از متهمان در محل قرار در حاشیه شهر کرمان حاضر شد که قبل از فرار دستگیر شد.

متهم پس از انتقال به پلیس آگاهی در بازجویی‌ها منکر ماجرا شد و ادعا کرد که به درخواست فردی برای معامله به محل مورد نظر آمده بوده است.کارآگاهان که متوجه تناقض‌گویی‌های متهم شده بودند به بازجویی او ادامه دادند تا اینکه نهایتاً مرد جوان لب به اعتراف گشود و گفت: دو جسد را سرقت کرده بودیم و قصد داشتیم به جای اجساد مومیایی ۳۰ میلیارد تومان بفروشیم. برای این معامله با چند خریدار وارد معامله شدیم و عکس اجساد را برای آنها ارسال کردیم. حتی چند خریدار در کشورهای حاشیه خلیج فارس پیدا کردیم اما ارسال اجساد به آنجا سخت بود تا اینکه با مردی آشنا شدیم که حاضر بود ۳۰ میلیارد تومان پرداخت کند. برای فروش با وی وارد معامله شدیم غافل از این که او مأمور است و دستگیر خواهیم شد.

در حال حاضر چهار نفر دستگیر شده‌اند و تحقیقات از آنها در پلیس آگاهی ادامه دارد. همچنین در بازرسی از مخفیگاه‌های متهمان در کرمان و روستایی در حوالی شهر بردسیر، جسد زن و مردی کشف شد که در داخل کیسه‌ای پلاستیکی قرار داشت و متعفن شده بود. پس از بررسی اجساد توسط کارشناسان مشخص شد حدود ۵۰ سال از مرگ آنها می‌گذرد و اعضای این باند قصد فروش آن به جای مومیایی را داشتند که با عملیات پلیس آگاهی و یگان حفاظت میراث فرهنگی ناکام ماندند.

پیام تاریخ، تمدن و فرهنگ مادستان
The Message Of Madestan's History & Civilization & Culture
روزنامه همدان پیام
۶
پنجشنبه ● ۳۰ مهرماه ۱۳۹۴ ● شماره ۲۴۸۰
فرهنگ و هنر
farhang@hamedanpayam.com

حدود ۲۰ میلیارد تومان برای خرید کتاب در استان‌ها اختصاص یافت

سخنگوی وزارت فرهنگ و ارشاد اسلامی ازتخصیص حدود ۲۰ میلیارد تومان اعتبار برای خرید کتاب در استان‌های کشور خبر داد.
وی گفت: توزیع عادلانه کتاب در سراسر کشور از مهمترین سیاست‌های وزارت فرهنگ و ارشاد اسلامی است ، به همین دلیل با تخصیص اعتباراتی، به استان‌ها ابلاغ شده که کتاب را از نویسندگان و ناشران بومی خریداری کنند. حسین نوش آبادی با بیان اینکه فعالیت‌های فرهنگی وزارت ارشاد در حوزه نشر قابل ملاحظه است، اظهار کرد: در دو سال أخیر بیش از ۲۰۰ میلیون نسخه چاپ شده و ۱۸۰هزار عنوان مجوز چاپ گرفته‌اند، هم اکنون تیراژ کتاب ، تنوع و تعدد موضوعات در حوزه نشر مطلوب است. سخنگوی وزارت فرهنگ و ارشاد اسلامی، ادامه داد:کتاب از مهمترین و بهترین ابزارهای فرهنگی برای مقابله با جنگ نرم در مقابل دشمنان است زیرا آثار ماندگاری داشته و از اهمیت بالایی برخوردار است. نوش آبادی با اشاره به اینکه توسعه حوزه نشر باعث ارتقای مطالعه و آگاهی بخشی مردم در مبارزه با جنگ نرم می شود، بیان‌کرد: امروزه سایت‌ها و پایگاه‌های خبری بدون مجوز، قارچ گونه رشد کرده و بدون شناسنامه با نوشتن تحلیل‌ها و اخبار نادرست در کشور فرافکنی می‌کنند که از ابزارهای تهاجم فرهنگی هستند. برای مقابله با این مسأله باید توسعه کتاب و فرهنگ کتابخوانی را در کشور ترویج دهیم.
نوش آبادی با اشاره به اینکه حوزه نشر دارای مشکلاتی بسیاری است، گفت: افزایش هزینه‌های چاپ و نیروی انسانی، گران شدن و بالا رفتن قیمت اقلام فرهنگی، فرسودگی صنعت نشر، واردات کاغذ و... از جمله مشکلاتی است که درصدد برطرف کردن آن هستیم.
وی گفت: درتلاش هستیم با نوسازی صنعت نشر، تنوع موضوعی، کمی و کیفی کتاب را ارتقا دهیم تا کتابخوانی نیز میان مردم ترویج یابد.

نگاه

فعالان عرصه فرهنگ زبان دیجیتال را بشناسند

تولید محتوای مناسب مانع از مراجعه به غذای آلوده فضای مجازی می‌شود

فرهنگ عاشورا با خود میراث و آیین‌هایی به همراه دارد که آنها را باید با زبان فضای مجازی در این فضا منتقل کنیم. فرهنگ‌هایی همچون عاشورا مجموعاً یک فرهنگ کلان هستند و در دل خودشان فرهنگ‌های مختلفی دارند که می‌توان به فرهنگ وفاداری، ایثار، شهادت‌طلبی، انسان‌دوستی، نوع‌دوستی، خانواده‌محوری، مبارزه با ظلم، ذلت‌ناپذیری، آزادگی و حریت اشاره کرد. برای ترویج یک فرهنگ کلان همچون عاشورا باید به ابزار ترویج آن توجه کنیم و بتوانیم از بهترین ابزار بهره‌مند شویم.
در بخش خرده فرهنگ همچون ایثار و شهادت طلبی هم ابزار به نوعی فرهنگسازی است. همچنین فضای سایبر و رسانه‌های دیجیتال به نوعی ابزاری مناسب برای تبلیغ و ترویج عاشورا به شمار می‌رود.
فضای مجازی یک جغرافیای جدیدی به وجود آورده و مرزها را در هم شکسته است. شاید در دوره‌ای از زمان برای دریافت اخبار به روزنامه‌ها و صداوسیما در ساعت‌هایی مشخص مراجعه می‌شد اما امروز شاهد هستیم که در هر لحظه اخبار مهم به گوش می‌رسد و گاهی بنگاه‌های رسمی از رسانه‌های دیجیتال عقب هستند. در وهله نخست باید رسانه‌های دیجیتال را بشناسیم در غیر این صورت نمی‌توانیم سازوکارهای مشخصی را برای تبلیغ مفاهیم دینی‌مان تعریف کنیم.
برای تبلیغ مفاهیم دینی در رسانه‌های دیجیتال باید به سراغ هنر برویم تا فاصله بین مخاطب و محتوا را کم کنیم. بهترین سازوکار برای عرضه اندیشه و تفکرمان در فضای مجازی، بازتولید میراث‌مان است.
به گزارش ایکنا، فرهنگ عاشورا با خود میراث و آیین‌هایی به همراه دارد که همانند آنها را نمی‌توانیم در فضای مجازی بیاوریم چراکه اگر همانند همان مطالب عاشورا را که در فضای حقیقی گفته می‌شود را در فضای مجازی منتشر کنیم که دیگر مجازی نخواهد بود. فضای مجازی ویژگی‌های خاص خود را دارد و باید براساس آن ویژگی‌ها در فضای مجازی به تبلیغ فرهنگ عاشورا بپردازیم. ما باید میراث گذشته‌مان را متناسب با این ابزارهای هنری و دیجیتالی بازتولید کنیم. برای بازتولید باید به سراغ ابزارهای هنری و دیجیتالی برویم که یکی از این کارها کوتاه کردن مطالب و محتواست. امروزه کاربران وقت و حوصله چندانی برای تولیدات طولانی ندارند و به دنبال پیام‌های کوتاه هستند.
کسانی که در عرصه فرهنگ هستند، باید زبان دیجیتال را بشناسند و حتی باید دوره‌های افزایش سوادرسانه‌ای را برای‌شان برگزارکنیم. گاهی افراد تحصیلات تکمیلی دارند اما با سواد رسانه‌ای آشنا نیستند.

سوی پایگاه اطلاع رسانی بعثه مقام معظم رهبری؛

فراخوان فیلم و عکس فاجعه منا اعلام شد

پایگاه اطلاع رسانی بعثه مقام معظم رهبری به منظور تهیه مستند جامع از فاجعه منا، فراخوان عمومی اعلام کرد.
به گزارش مهر، حجت‌الاسلام روزبه‌برکت رضایی اظهار داشت: طبق فرمایش رهبر معظم انقلاب در دیدار با کارگزاران حج، مبنی بر اینکه «فاجعه منا به هیچ وجه نباید فراموش شود»، به همین منظور فراخوان عمومی از سوی بعثه مقام معظم رهبری جهت تهیه و گردآوری مستندات این واقعه اعلام شد.
وی افزود: نماینده ولی فقیه در امور حج وزیارت و سرپرست حجاج ایرانی تاکید کرد که باید در این خصوص به صورت گسترده و جامع اقدامات شایسته‌ای انجام گیرد و مستندات از زایران و کارگزاران حج که در این فاجعه حضور داشتند گردآوری شود.
مدیر پایگاه اطلاع رسانی بعثه مقام معظم رهبری تصریح کرد: به همین منظور از حجاج، کارگزاران، عوامل اجرایی،مدیران، روحانیون و افرادی که در این فاجعه حضور داشته‌اند در خواست می‌کنیم، تصاویر و فیلم‌های خود در این خصوص را برای جمع آوری بانک جامع و ثبت تاریخی ارسال کنند تا بتوانیم از راه‌های قانونی و دیپلماسی پیگیری‌های لازم را انجام دهیم.
وی ادامه داد: همان گونه که رهبر انقلاب فرمودند، «فاجعه تلخ منا یک مسئله سیاسی نیست بلکه بحث بر سر هزاران مسلمانی است که در حال عبادت و انجام مناسک حج و با لباس احرام جان باختند و این مسئله باید به صورت جدی دنبال شود.» به همین منظور بعثه مقام معظم رهبری این موضوع را به صورت جدی پیگیری خواهد کرد.
حجاج می‌توانند مستندات خود را به روش‌های مختلف همچون پست الکترونیک به نشانی gmail.com@hojaj۹۴ ، پیامک به شماره ۵۰۰۰۲۶۹۱۴ و یا به نشانی قم، خیابان سمیه، نبش کوچه ۲۸، پژوهشکده حج وزیارت، پایگاه اطلاع رسانی بعثه مقام معظم رهبری ارسال کنند.
علاقه‌مندان برای کسب اطلاعات بیشتر می‌توانند به شماره ۳۷۷۴۰۸۰۰ – ۰۲۵ داخلی ۱۵۴ از ساعت ۸ تا ۱۴ تماس بگیرند.

سینما

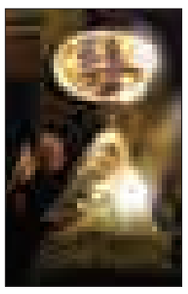

سینما

- قدس ۱: .....محمدرسول...
- قدس ۲: .....مزار شریف
- سینما کانون.....قندون جهیزیه
- بهمن ملایر: ..... محمدرسول...
- فرهنگ کبودراهنگ.....محمدرسول...
- آزادی تویسرکان..... محمدرسول...

شاعر ملایری منتخب یادواره شعر امام موسی صدر

سروده‌هایم یک دیوان است اما تاکنون آنرا چاپ نکرده‌ام

ملایر– خبرنگار همدان پیام: شاعر ملایری یکی از برگزیدگان " امام موسی صدر در شعر پارسی سرایان" شد.
مصطفی پورکریمی شاعر ٦٢ ساله ملایری که از دوران جوانی به سرودن شعر روی آورده است توانست در یادواره شعر "شرح صدر" با محوریت امام موسی صدر جز ۲۰ نفر از برگزیدگان منتخب شود.
گفت‌وگویی با وی انجام داده‌ایم که در زیر می‌خوانید:
پورکریمی با اشاره به اینکه از طریق فراخوان در مسابقه شرکت کرده است گفت: مسابقه شعر امام موسی صدر بصورت بین المللی اعلام شد که با حضور شعرایی از کشورهای تاجیکستان، افغانستان، پاکستان، هند و ... برگزار شد.
به گفته وی در مرحله نخست ۸۱ نفر برگزیده شدند که در سه گروه شعرای خارجی، شعرای حرفه‌ای و شناخته شده و شعرای جوان داوری انجام شد و نهایتاً ۲۰ نفر انتخاب شدند.
پورکریمی با اشاره به اینکه سروده وی غزلی پیرامون شخصیت امام موسی صدر بوده است افزود: صنایع خوبی در شعر به کار برده بودم و توانستم برگزیده شوم ضمن اینکه سطح کارها بسیار بالا بود و مانند یک فینال در سطح ملی برگزار شد.
این شاعر ملایری در ادامه خاطرنشان کرد: اختتامیه با حضور میهمانانی چون خواهر، دختر وداماد امام موسی صدر، سفیر لبنان در ایران و بسیاری از شخصیت‌های دیگر برگزار شد که از کتاب دیجیتالی حاوی بیش از ۱۰۰ شعر برگزیده در مراسم نیز رونمایی شد و به چاپ آن نیز اشاره شد.
پورکریمی در ادامه خاطرنشان کرد: دو جلد کتاب قطور که توسط خانواده امام موسی صدر چاپ شده است به ۲۰ نفر برگزیده هم اهدا شد.
وی با اشاره به اینکه درخصوص شخصیت امام موسی صدر مطالعه داشته گفت: ایشان را می‌شناختم و به دلیل روحانی بودن و اینکه از خانواده سادات بودند در این مسابقه شرکت کردم.
پورکریمی که از دوران جوانی به عنوان شاعر فعالیت میکند افزود: بیشتر در زمینه غزل کلاسیک شعر می‌سرایم و در ابتدا تحت تأثیر شعرای دیگر بودم اما اکنون عقیده، اندیشه و زبان شعری و سبک خاصی دارم و شعرهایم آیینی و ریشه در دین دارد شعر اجتماعی نیز می‌سرایم اما آنها نیز اجتماعی هستند.
وی با اشاره به اینکه سروده‌هایم یک دیوان است اما تاکنون آنرا چاپ نکرده‌ام اظهار کرد: بیشتر در فضای مجازی فعالیت میکنم در سایت شاعران پارسی زبان و وب سایت خودم فعالیت دارم زیرا معتقدم نباید در چاپ کتاب عجله کرد هر چه زمان بیشتری صرف کنی و تجربه بیشتری داشته باشی کار تعالی می‌شود.
پورکریمی از دیدار با مقام معظم رهبری به عنوان یکی از گرانبهاترین ارزش‌هایش اشاره کرد و گفت: همچنین ازجمله افتخارات کسب شده اینکه در کنگره شعر شهدای دانشجوی روحانی رتبه نخست را کسب کردم.

حمایت بنیاد فارابی از هفت فیلم نخست

بنیاد سینمایی فارابی بر اساس سیاست‌گذاری‌ها و هدف‌گذاری‌های سازمان سینمایی کشور از هفت فیلم نخست حمایت خواهد کرد.
مدیر ارتباطات و اطلاع رسانی بنیاد سینمایی فارابی ضمن اشاره به رویکردهای کلی حمایت از سینمای ایران که آغاز هر سال در قالب سیاست‌های سینمایی توسط سازمان سینمایی کشور تدوین و منتشر می‌شود، گفت: از جمله مواردی که به مأموریت‌های بنیاد سینمایی فارابی در سال ۹٤ افزوده شد، حمایت از تولید فیلم اولی‌ها بود که پیش از این جزو وظایف مرکز سینمای مستند و تجربی به حساب می‌آمد که در آغاز سالجاری، سوابق مرتبط در این زمینه از مرکز سینمای مستند و تجربی به فارابی منتقل شد. به گزارش ایرنا، وی جلیل اکبری صحت ادامه داد: برای این مأموریت، بنیاد سینمایی فارابی در طول سال، از فیلمنامه‌هایی که در چارچوب این بنیاد قرار دارد، حمایت خواهد کرد.
مدیر ارتباطات و اطلاع رسانی بنیاد افزود: در تعهدات سال گذشته مرکز سینمای مستند و تجربی تعدادی از فیلم‌ها مراحل تولید را پشت سر گذاشته بودند و دو سه مورد از فیلمنامه‌های موجود، برای ساخت در این مرکز باقی مانده بود که به تعهدات فارابی در سال ۹٤ انتقال یافت.
اکبری صحت به حمایت بنیاد فارابی از ۱۱ فیلم طبق دفترچه سیاست‌های سینمایی ۹٤ اشاره و بیان کرد: تا به امروز از هفت فیلم نخست حمایت شده، تعدادی از این فیلم‌ها در مرحله پیش تولید و تعدادی نیز تولید شده و آماده صداگذاری و تدوین است. بخشی از آن در مرحله فیلمبرداری بوده و تعدادی از آنها نیز هنوز مرحله تولید را آغاز نکرده‌اند.
وی با بیان اینکه شورایی برای اجرایی شدن حمایت از فیلم اولی‌ها با توجه به تنوعی و موضوعی در سینما تشکیل شده و براساس آیین‌نامه مدون فعالیت می‌کند توضیح داد: رایزنی برای تسهیل در اخذ موافقت اصولی و پروانه ساخت و انتخاب تهیه کننده فیلم‌های نخست، با معاونت نظارت و ارزشیابی سازمان سینمایی از جمله اقدامات این شوراست.
مشاور مدیرعامل بنیاد، به برخی انتقادات و انتظارات از بنیاد سینمایی فارابی در حمایت از فیلم اولی‌ها اشاره کرد و گفت: باید اذعان کرد که اگر اغلب فیلمسازان فیلم نخست و سایر تهیه کنندگان و فیلمسازان از بنیاد سینمایی فارابی انتظار حمایت داشته باشند این امر محقق نخواهد شد، چرا که پس از ارزیابی فیلمنامه در شورا و گفت‌وگو با فیلمساز وقتی با این جمله مواجه می‌شوند که؛ فیلم آنها در حمایت نیست، ناراحت می‌شوند که حق هم دارند اما این حق را هم باید به بنیاد سینمایی فارابی داد که این بنیاد حد و ظرفیت بودجه‌ای مشخصی دارد و حمایت از همه تولیدات سینمایی نه در مأموریت و نه در توان بنیاد فارابی است.

نمایشگاه کتابچه و کاردستی‌های بخش کودک

نمایشگاه کتابچه و کاردستی‌های بخش کودک در کتابخانه عمومی آیت ا... حائری کرفس برگزار شد.
به گزارش روابط عمومی اداره‌کل کتابخانه‌های عمومی استان همدان، مسئول کتابخانه عمومی آیت ا... حائری کرفس شهرستان رزن گفت: در این مراسم که با حضور ۷۰ نفر از دانش آموزان مقطع تحصیلی ابتدایی روستای کرفس برگزار گردید ضمن آشنا نمودن دانش‌آموزان با قسمت‌های مختلف کتابخانه و فعالیت‌های فرهنگی آن، دانش آموزان از کتابچه‌ها و کاردستی‌های اعضا کودک و نوجوان کتابخانه بازدید کردند. آمنه برجی هدف اصلی از برگزاری این نمایشگاه را آشنا نمودن دانش‌آموزان با محیط کتابخانه بیان کرد و افزود: برگزاری چنین برنامه‌هایی در محیط کتابخانه نوعی ایجاد انگیزه در کودکان جهت حضور ایشان در کتابخانه به وجود می‌آورد.برجی در ادامه بیان‌کرد: برای ترغیب کودکان به سوی کتابخانه و کتابخوانی، اجرای برنامه‌های متنوع در مناسبت‌های مختلف می‌تواند در آشنا نمودن کودکان با کتاب و کتابخانه موثر باشد.
مسئول کتابخانه عمومی آیت ا... حائری کرفس ادامه داد: یکی از علل جذب نکردن کودکان به کتابخانه کمبود منابع لازم در بخش کودک می‌باشد.درخاتمه این مراسم به نفرات برگزیده مسابقه نقاشی و خلاصه نویسی و همچنین دونفر از کودکان فعال کتابخانه جوایزی اهداء گردید.

طرح روز

سونامی سالمندی
محمد علی رجبی

خبر

ایتالیایی‌ها تجارب مدرسه ملی سینمای خود را به ایران می‌آورند

رئیس مدرسه ملی سینمای ایتالیا، آمادگی خود و تیم همکارانش برای انتقال تجارب و همکاری‌های فی مابین با مدرسه ملی سینما در ایران اعلام کرد.
به گزارش ایرنا از روابط عمومی سازمان سینمایی، رئیس سازمان سینمایی از مدرسه ملی سینما، شهر فیلم چینه چیتا و سایر مراکز سینمایی شهر رم بازدید کرد.
در این بازدید سید روح ا... حسینی رئیس مدرسه ملی سینما و علیرضا تابش مدیرعامل بنیاد سینمایی فارابی حجت ا... ایوبی رئیس سازمان سینمایی را همراهی می‌کردند و از مدرسه ملی سینما، شهر فیلم چینه چیتا و سایر مراکز سینمایی شهر رم دیدن کردند.
در ادامه سفر ایوبی به ایتالیا، وی و همراهانش از چینه چیتا شهر فیلم بازدید کردند. چینه چیتا شهرک بزرگ سینمایی است که مجموعه استودیوهای وسیع و مجهز در آن قرار دارد و پروژه‌های بزرگ سینمایی نیازمند ساخت دکورهای مخصوص و متفاوت در این محل فیلمبرداری می‌شوند. چینه چیتا در اواخر دهه ۳۰ در حومه رم، پایتخت ایتالیا، ساخته شد و تحت نظارت دولت قرار گرفت. اما پس از ورشکستگی دولت، بهره‌برداری این مجموعه سینمایی به بخش خصوصی واگذار شد.

۱٤٦ عنوان کتاب با موضوع آمار به بازار آمد

۱٤٦ عنوان کتاب با موضوع آمار از ابتدای امسال تاکنون از سوی ناشران داخلی کشور منتشر و به بازار نشر عرضه شده است.
به گزارش ایرنا ، از مجموع ۱٤٦ عنوان کتاب ، ۱۱۱عنوان کتاب‌های چاپ نخست و ۳۵ عنوان نیز تجدید چاپ بوده است .
۲۰ اکتبر برابر با ۲۸ مهر ماه از سوی سازمان ملل متحد به عنوان روز جهانی آمار نامگذاری شده است.
تعداد تألیفات با موضوع آمار ۱۳٦ عنوان و کتاب‌های ترجمه شده نیز ۱۰ عنوان بوده ، سهم ناشران تهرانی از چاپ این کتاب‌ها ۱۲۸ عنوان و ناشران شهرستانی ۱۸ عنوان است. چهارهزار نکته آمار و روش‌های تحقیق،آشنایی با آمار توصیفی و استنباطی،آشنایی با مفاهیم پایه و آمار کاربردی، صحه گذاری روش‌ها و قطعیت در آزمایشگاه پزشکی،آمادگی برای آزمون‌های استخدامی: ریاضی و آمار، آمار آموزش عالی ایران سال تحصیلی ۹۳ – ۱۳۹۲،آمار زیستی: ویژه رشته انفورماتیک پزشکی و غیره از جمله کتاب‌های منتشر شده در سالجاری است .

معرفی کتاب

محرم امسال کتاب نذری بدهیم

شعار اصلی ما در یازدهمین دوره نذر کتاب «محرم امسال کتاب نذری بدهیم» است.
رضا حاجی‌آبادی، مدیر چاپات هزاره ققنوس با بیان اینکه شعار اصلی ما در یازدهمین دوره نذر کتاب «محرم امسال کتاب نذری بدهیم» است، عنوان کرد: به مناسبت محرم یازدهمین دوره نذر کتاب را با مشارکت بیش از ۳۰ ناشر آغاز کرده‌ایم که در این دوره نویسندگانی چون سید ضیاءالدین شفیعی، شراره کامرانی و سید حسین عابدینی نیز با ما همکاری می‌کنند.
به گزارش ایکنا ،حاجی آبادی گفت: یکی از دلایل اصلی وقوع حادثه عاشورا جهالت دشمنان اهل بیت(ع) بود که به ستیز با نوه پیامبر اسلام(ص) پرداختند. بنابراین یکی از بهترین نذرهای فرهنگی عرضه کتاب به عزاداران امام حسین(ع) است تا معرفت خود را افزایش دهند و همواره در مسیر امام حسین(ع) با بصیرت و دانش بمانند.
مدیر چاپات هزاره ققنوس گفت: خروجی طرح نذر کتاب، خوانده شدن آن است و هر کتاب در چرخه نذر توسط پنج نفر خوانده می‌شود.
وی بر موفقیت‌آمیز بودن ۱۰ دوره نذر کتاب تأکید کرد و افزود: تاکنون با اجرای این طرح ۳٤ هزار عنوان کتاب به ارزش دو میلیارد ریال توزیع شده است.
حاجی‌آبادی با اشاره به اینکه طرح نذر کتاب از سال ۸۸ توسط نشر هزاره ققنوس عملیاتی شده، بیان‌کرد: در این طرح فلسفه نذری در مناسبت‌های مذهبی با طرح اروپایی «کتابت را بخوان و جابگذار» تلفیق شده تا کتاب به عنوان غذای روح بشر در اختیار علاقمندان قرار گیرد. این طرح به نام بنده در روزنامه رسمی جمهوری اسلامی و نیز اداره کل مالکیت معنوی وزارت فرهنگ و ارشاد اسلامی ثبت شده.
در عین حال اصراری ندارم که سازمان‌ها و نهادهای دیگر خود را در این خیمه فرهنگی سهیم نکنند. در عین حال تقاضا دارم از این ایده به طور کامل با حفظ شأن مخاطبان فرهنگی استفاده شود.
مدیر نشر هزاره ققنوس افزود: متأسفانه برخی نهادها و موسسات در طرح‌های مشابه نذر کتاب ما هر کتاب کهنه‌ای را قبول می‌کنند که این امر صحیح نیست و به شأن مخاطب آسیب می‌رساند. درخواست دارم در اجرای طرح‌های این چنینی به اصطلاح آش ریخته را نذر امامزاده نکنند و بر اجرای درست آن اصرار داشته باشند.
وی گفت: علاقمندان به اجرای طرح‌های نذر کتاب می‌توانند به بروشورهای فارسی و انگلیسی در سایت هزاره ققنوس مراجعه کنند.این طرح محرم ۸۸ با مشارکت سه ناشر و ۱۵ عنوان کتاب آغاز شد و اکنون دوره یازدهم آن با مشارکت بیش از ۳۰ ناشر در حال برگزاری است.

پیام تاریخ، تمدن و فرهنگ مادستان
The Message Of Madestan's History & Civilization & Culture
روزنامه همدان پیام
۷
پنجشنبه ● ۳۰ مهرماه ۱۳۹۴ ● شماره ۲۴۸۰
اقتصاد
eghtesad@hamedanpayam.com

بازگشت ایران به بازارها قیمت نفت برنت را چهار درصد کاهش داد

شبکه خبری سی.ان.بی.سی آمریکا اعلام کرد: قیمت نفت برنت تحت فشار کاهش نرخ رشد اقتصادی چین و بازگشت ایران به بازارها در آینده نزدیک، چهار درصد کاهش یافت.

به گزارش ایرنا، بازارهای نفت، خود را برای ورود ایران در آینده نزدیک آماده می‌کنند.

مذاکره کننده هسته‌ای ایران گفت: امیدوارم اجرای برنامه جامع اقدام مشترک (برجام) قبل از پایان سالجاری اتفاق بیفتد.

ایران پیش بینی می‌کند، در هفته نخست لغو تحریم‌ها، ۵۰۰ هزار بشکه در روز به تولید نفت خود اضافه کند.

به گفته بازرگانان، در بازار نیویورک، علاوه بر عوامل یادشده، کاهش قیمت آتی بنزین، افزایش نرخ برابری دلار در برابر سایر ارزهای اصلی و کاهش شاخص‌های سهام وال استریت نیز روز گذشته قیمت نفت را تحت فشار قرار دادند.

پیت داناوان از فعالان بازار میعانات انرژی در نیویورک گفت: به نظر می‌رسد نگرانی از افزایش موجودی نفت آمریکا در اوج فصل تعمیر و نگهداری پالایشگاه‌ها موجب کاهش قیمت نفت خام شد.

براساس نظرسنجی رویترز از تحلیلگران، احتمالاً موجودی نفت خام آمریکا در هفته گذشته ۳/۷ میلیون بشکه افزایش یافته است. این چهارمین هفته پیاپی خواهد بود که موجودی نفت آمریکا افزایش می‌یابد. براساس این نظرسنجی، تحلیلگران پیش بینی می‌کنند، موجودی بنزین و مقطرها نیز در هفته گذشته افزایش یافته است.

قیمت آتی نفت برنت دریای شمال در پایان معاملات روز گذشته بازار آیس فیوچرز لندن، با تقریباً چهار درصد کاهش نسبت به روز پیش از آن، به ۴۸/۶۱ دلار در هر بشکه رسید.

خبر

هنوز بسته نخست اقتصادی دولت تعیین تکلیف نشده

رئیس کمیسیون حمایت ویژه تولید مجلس با بیان اینکه سؤال ما از مسئولان دولتی این است که اجرای بسته قبلی به کجا رسید؟ چه اشکالاتی به همراه داشت و نقاط ضعف و قوت آن کجا بود؟ گفت: هنوز بسته قبلی تعیین‌تکلیف نشده و گزارشی از آن وجود ندارد که بسته جدید ارائه شود.

حمیدرضا فولادگر با اشاره به بسته غیرتورمی خروج از رکود دولت که در سال ۹۳ تهیه شد به فارس گفت: این بسته در سه بخش شامل سیاست‌ها و تئوری، لایحه رفع موانع تولید و دستورالعمل‌ها و شیوه‌های اجرایی مربوط به دستگاه‌ها بود.

رئیس کمیسیون حمایت ویژه تولید مجلس افزود: لایحه به همراه طرح مجلس با اصلاحاتی به قانون رفع موانع تولید رقابت‌پذیر تبدیل شد.

وی با بیان اینکه سؤال ما از مسئولان دولتی این بود که اجرای بسته قبلی به کجا رسید و چه اشکالاتی به همراه داشت و نقاط ضعف و قوت آن کجا بود، یادآور شد: هنوز بسته قبلی تعیین‌تکلیف نشده و گزارشی از آن وجود ندارد که بسته جدید ارائه شود، البته در بسته جدید نیز ضرورت‌های حمایت از تولید و تحریک تقاضا پیش‌بینی شده است.

فولادگر با اشاره به کار خوب دولت به منظور تصویب خارج از نوبت آیین‌نامه‌های قانون رفع موانع تولید،بیان کرد: در بُعد قانونگذاری، دولت کار خود را به خوبی انجام داد و البته اجرای آن شروع خواهد شد.

به گفته این نماینده مجلس، کمیسیون حمایت ویژه تولید تا دو ماه آینده گزارش مربوط به اجرای قانون رفع موانع تولید و قانون استفاده حداکثرسازی از توان تولید داخل را به صحن علنی ارائه خواهد کرد.

وی با تأکید بر اینکه اقتصاد ایران در دوره گذار بسر می‌برد و باید مراقبت ویژه از تولید داخلی صورت بگیرد، افزود: بخشی از این حمایت‌ها در قالب قانون رفع موانع تولید و اجرای دستورالعمل‌ها صورت گرفته اما متأسفانه به صورت کامل نیست.

رئیس کمیسیون ویژه حمایت از تولید مجلس در مورد حضور هیأت‌های خارجی به کشور گفت: ما نیز از حضور این هیأت‌ها استقبال می‌کنیم، اما باید توجه داشت که این رفت و آمدها منجر به انتقال تکنولوژی، استفاده از فناوری‌های نوین، سرمایه‌گذاری مستقیم و ایجاد بازار برای تولیدات داخلی شود و نه اینکه بخواهیم بازارهای خود را در اختیار محصولات آنها قرار دهیم.

صادرات در سال ۹۲ با رشد منفی مواجه بود

مرکز آمار ایران اعلام کرد که ارزش صادرات سال ۹۲ معادل ۳۰ میلیارد و ۹۶۴ میلیون دلار بوده که نسبت به سال ۹۱ دارای رشد منفی ۰/۴ درصد بوده است.

به گزارش روابط عمومی مرکز آمار ایران، و براساس اطلاعات دریافت شده از گمرک جمهوری اسلامی ایران؛ همچنین صادرات کشور در دوره مورد بررسی به لحاظ وزنی ۷۷ هزار و ۲۴۱ تن بوده که نسبت به سال ۹۱ از نظر وزنی با رشد منفی ۲۳/۵ درصدی مواجه بوده است.

این گزارش می‌افزاید: صادرات کشور در پنج سال ۸۸ تا ۹۲ از نظر ارزش ۱۲ درصد و از لحاظ وزن ۲۰ درصد به طور متوسط رشد داشته است.

گزارشی از بازار اقلام مورد نیاز عزاداری محرم

ایرانیان بر تبل چینی می‌کوبند

» اعظم اسلامی خواه

شلوغ‌ترین قسمت بازار همدان، بازار آهن‌فروشان شده است. آنقدر که از کوچه تنگ و باریک به سختی می‌توان گذر کرد و یا با مغازه‌داران آن صحبت کرد. ۱۰روز محرم بازار فروش زنجیرهای سینه‌زنی، تبل و تپر، پرچم، پرشترمرغ، کلاه خود، سنج و لباس‌های مشکی در این بازار داغ است و وقتی دهه نخست محرم به پایان می‌رسد این اقلام به انبارها منتقل می‌شوند تا سال آینده دوباره روانه بازار شوند. بازار آهن‌فروشان همدان البته از دست چینی‌ها در امان نمانده، تا آنجا که از تبل گرفته تا پرچم‌هایی که در روز عاشورا در دسته‌های سینه‌زنی افراشته می‌شود چینی هستند. چند سال است که بخش عمده این بازار در دست چینی‌ها است و مرتضی چراغی یکی از مغازه‌داران این راسته می‌گفت اگر زنجیرهای سینه‌زنی هم بازار داشته باشد چینی‌ها وارد کار خواهند شد.

البته بر طبق تفکر عموم این اقلام باید در ایران و توسط ایرانی‌ها ساخته شوند اما اینطور نیست. به گفته چراغی نیمی از پرچم‌های عاشورایی و بخش عمده پوسته ساخت کشور چین هستند.

این جوان حدوداً ۳۰ ساله که ۱۳ سال است راه ۷۰ ساله پدرش را ادامه می‌دهد، می‌گفت: درست است که چین بازار عاشورایی ما را هم گرفته ولی مردم دیگر رغبت چندانی برای خرید این کالاها ندارند و آنها هم که می‌خرند به خاطر ارزان بودنش است.

وی همینطور که پاسخ مشتریانش را هم می‌داد، می‌گفت: تبل‌ها یا مربوط به یک برند و ایرانی‌اند یا چینی. آنها که چینی‌اند با مارک‌های متفرقه به لحاظ کمیت بر برند ایرانی غالب‌اند ولی قیمتشان یک دهم ایرانی‌هاست. چون نه صدای خوب و زیادی دارد، نه ماندگاری بالایی. مردم هم جدیداً به سمت تبل ایرانی تمایل پیدا کرده‌اند. پرچم الوان چینی هم امسال سال نخستی است که وارد ایران شده است. قیمت این پرچم‌ها از پنج هزار تومان شروع می‌شود و تقریباً نصف قیمت نوع ایرانی آن هستند. اما برخی پرچم‌های مربع‌شکل که در تهران و تبریز و اصفهان بافته می‌شوند و گل بافته دارند از ۲۰۰ هزار تومان شروع می‌شوند و قیمتشان به بیش از یک میلیون تومان هم می‌رسد.

چراغی همانطور که در حالت نشسته مشغول تیز کردن اره بود و پاسخ مشتری‌هایی که مدام برای خرید و سفارش زنجیرهای سینه‌زنی به وی مراجعه می‌کردند را می‌داد، در ادامه سخنانش گفت: اما زنجیرها از ابتدا تا پایان کار در ایران توسط پنج برادر افغانی در مشهد ساخته می‌شوند. سال‌ها پیش ایرانی‌ها این زنجیرها را در مشهد می‌یافتند اما برایشان صرفه اقتصادی نداشت به همین دلیل آن را به افغانی‌ها واگذار کردند و اکنون این زنجیرها توسط این چند برادر بافته می‌شود. البته تا چند سال پیش آنها را با دست می‌بافتند و با دست هم جوششان می‌دادند اما در حال حاضر با دستگاه جوش داده می‌شوند و سپس آبکاری می‌شوند.

وی گفت: این برادران ۵۰ سال است که پدر مرا می‌شناسند و همین باعث شده وقتی مشتری جدیدی از شهرها و استان‌های دیگر هم به آنها مراجعه می‌کنند سراغ ما می‌فرستند و می‌گویند، بروید از همدان بخرید. آنها مشتری‌های قدیمی را رد نمی‌کنند تا مشتری جدید جذب کنند. به همین دلیل سنندج، ساوه، تهران و تمام شهرستان‌های استان مشتری بازار آهن‌فروشان همدان هستند و این بازار به بازار عمده فروشی تبدیل شده است.

به‌گفته وی قیمت زنجیرهای یک کیلویی ۱۱ هزار تومان است و هر مشتری به دلخواه خود وزن زنجیرها را تعیین و سفارش می‌داد.

سیدهاشم اسدیان هم که پسرش داخل مغازه کار می‌کرد و خودش از بیرون مغازه نظاره‌گر بود، می‌گفت: در این کار ۷۰ سال سابقه دارم و تا سال ۹۰ به مدت ۳۰ سال رئیس اتحادیه بوده‌ام. در اوایل کارم در همدان سالیانه ۱۰۰ کیلو زنجیر فروخته می‌شد اما اکنون ۱۰۰ تن زنجیر سینه‌زنی در سال وارد استان می‌شود.

اسدیان ادامه داد: اغلب مشتریان، کشاورزان هستند اما چند سال أخیر که وضع کشاورزان هم زیاد مساعد نیست مقدار فروشمان پایین رفته است، تا چند سال پیش ششم محرم که می‌شد دیگر چیزی از اقلام عاشورایی باقی نمی‌ماند اما اکنون پس از این دهه، اقلام را برای سال بعد به انبارهایمان منتقل می‌کنیم.

در این مغازه مقدار زیادی سنج بود به گفته پسرش رسول، سنج‌ها یا ایرانی‌اند یا آمریکایی. سنج‌هایی که ایرانی بودند بسته به سایزشان از پنج هزار تا ۳۰ هزار تومان و آنهایی که آمریکایی بودند در یک سایز مخصوص گروه‌های موزیک با قیمت ۲۰۰ هزار تومان به فروش می‌رفتند، البته تعداد زیادی پوسته تبل هم جلوی مغازه چیده بود که درباره آنها هم گفت: تبل‌هایی که پوسته‌شان خراب می‌شوند را همین‌جا تعمیر می‌کنیم.

پیراهن‌های مشکی چینی بازار عاشورا را گرفته‌اند

کمی بالاتر راسته پارچه‌فروشان است که مغازه‌ها در این دهه تغییر شکل داده‌اند و بلوز و پیراهن‌های مشکی را به جای پارچه در مغازه‌های خود چیده‌اند. پیراهن‌هایی که بیش از نیمی از آنها چینی هستند و آنها هم که ایرانی هستند به خاطر قیمت بالایشان مشتری کمتری دارند.

ایوب محسنی که یکی از همین مغازه‌داران است گفت: حدوداً ٤ سال است که در این دهه پارچه‌ها را جمع می کنم و لباس و پرچم مشکی می‌فروشم. بلوزها و پیراهن‌های مشکی ایرانی دو برابر قیمت چینی‌ها هستند بخاطر همین بسیاری مشتری‌ها به خرید آنها تمایل ندارند، هر چند که بسیاری هم مشتری لباس‌های ایرانی هستند.

محسنی می‌گفت: در حال حاضر اغلب مردم به دنبال لباس‌های مشکی ایرانی قیمت پایین هستند اما متأسفانه چین این بازار را گرفته است. وی درباره پرچم‌ها هم می‌گفت: قیمت پرچم‌های چینی هم ۳۰ درصد پایین‌تر از ایرانی‌هاست ولی با چند بار تا زدن نوشته‌های آنها از بین می‌روند. اما قیمت پایین آن موجب شده که بخش بزرگی از بازار محرم در دست چینی‌ها باشد.

مغازه‌داران راسته آهنگران و پارچه‌فروشان بازار قدیمی همدان، این روزها هرچند اجناس چینی را وارد مغازه‌های خود کرده‌اند و با کمی تغییرات اجناس دیگری می‌فروشند اما به آنجا حال و هوای عاشورایی داده‌اند و مردم و هیأت‌ها وسایل مورد نیاز خود را از آنها می‌خرند.

تسهیلات برای خرید مانده‌های انبار داده می‌شود

خرید نقد خودرو بدون حق انتخاب!

سیاست‌های حمایتی دولت که روز شنبه هفته جاری توسط سه مقام ارشد اقتصادی کشور اعلام شد، به دو بخش تقویت عرضه و تقاضا قابل تقسیم است. مهمترین سیاست تحریک تقاضا هم در اعطای تسهیلات کالا و خودرو خلاصه شده است.

دولت درحالی تسهیلات خرید کالا و خودرو را به متقاضیان اعطا می‌کند که خرید آنها از کالاهای مانده در انبار باشد و این در شرایطی است که این روزها حتی خرید خودرو به صورت نقد نیز بدون هر گونه حق انتخاب انجام می‌شود.

در نامه چهار وزیر بر انبار شدن ۱۰۰ هزار خودرو تأکید شده بود. وزرا با به تصویر کشیدن شرایط اقتصاد و ذکر تعدادانباری‌ها قصد یافتن راهکار داشتند حال آنکه با توضیح‌شان، دلیل آنچه در اقتصاد در حال رویداد است را روشن کردند.

مدتی است مؤسسات مالی و اعتباری تسهیلات ویژه برای خرید خودرو به گروه خاصی از مشتریانشان می دهند. تسهیلاتی به نرخ‌های ۱۵ درصد و بازپرداخت ٤٨ ماهه.

اما وقتی مشتریان به سراغ این تسهیلات وسوسه‌انگیز می‌روند تازه متوجه ابعاد دیگر ماجرا می‌شوند. وام اعطا می‌شود اما در مقابل حق انتخاب رنگ و مدل با مشتری نیست. بعضاً به جای خودرویی با دنده اتوماتیک، خودروی معمولی به مشتری داده می‌شود و یا برعکس این موضوع اتفاق می‌افتد.

اگر حتی از شرایط ویژه مؤسسات مالی و اعتباری هم که صرف نظر کنید و به صورت ثبت‌نام نقدی مشتری یکی از خودروهای داخل باشید، نهایتاً همین اتفاق می‌افتد، یعنی هیچ تضمینی برای خرید خودرویی با مشخصات مورد نظرتان وجود ندارد.

به گزارش تابناک، نه رنگ خودرو و نه مدل خودرو، آیتم‌های باثباتی نیست و به جای رنگ و مدل مورد نظرتان پس از چند ماه خواب پولتان مجبور به انتخاب یکی از گزینه‌های مطرح شده از سوی نمایندگی خودروسازها هستید.

گاه اصلاً خودرویی که شش ماه پیش برای دریافت آن ثبت نام و پول پرداخت کرده‌اید، اصلاً وجود ندارد و خودرویی دیگر و با برندی دیگر به شما پیشنهاد می‌شود و در صورت تمایل نداشتن با انصراف از خرید پولتان را با شش درصد سود تحویل می‌گیرید. این اتفاقات در بازار خودرو با هشدار وزرای کشور در خصوص انبار شدن تولیدات است که معنا پیدا می‌کند. انبارها پر از تولیدات است و حال برای پیدا شدن مشتری تسهیلات ارزان قیمت هم داده می‌شود به شرط آنکه هرچه مانده را خریداری کنید و چشم بر خواسته‌های خود ببندید.

اشتغال

چانه‌زنی تعیین بسته جدید دستمزد

اگر دولت بنا دارد پیشنهاد افزایش ۱۰ درصدی حقوق کارمندان در سال آینده را برای کارگران و مشمولان قانون کار هم داشته باشد، تنها شکاف هزینه و درآمد خانوار را بیشتر خواهد کرد.

مدتی است با هماهنگی و درخواست وزارت کار مباحث مربوط به تعیین بسته جدید افزایش دستمزد سال آینده میلیون‌ها کارگر و مشمول قانون کار آغاز شده است. با وجود این، دولت در اقدامی که نمایندگان کارگران آن را دور از انتظار می‌دانند، افزایش حق مسکن امسال را تصویب و ابلاغ نکرد.

کارگران می گویند در هفته‌های گذشته نشستی مقدماتی را در شورای عالی کار درباره مباحث پیرامون تعیین حداقل دستمزد سال آینده داشته‌اند که البته با حضور نمایندگانی از دولت، کارگران و کارفرمایان برگزار شده است.

ماحصل نشست نخست این بود که کارگران و کارفرمایان یک کارگروه مشترک برای بحث و بررسی پیرامون تعیین دستمزد تشکیل داده و اقدامات مشترکی را در این‌باره داشته باشند.

در کنار این، مباحث نا امیدکننده‌ای نیز درباره تعیین دستمزد سال آینده مطرح می‌شود و آن هم اینکه ممکن است دولت طبق روال گذشته، پیشنهاد افزایش ۱۰ درصدی حقوق سال آینده کارمندان را برای کارگران ارائه کرده و از طریق وزیر کار و سایر نمایندگانش به شورای عالی کار بفرستد.

سیگنال‌های ناامید کننده درباره بسته دستمزد ۹۵

در این‌صورت نه تنها در سال ۹۵ باید شاهد ادامه روند شکاف چشمگیر هزینه و درآمد خانوارهای کارگری باشیم، بلکه مباحث از چندماه زودتر شورای عالی کار در این زمینه و ساعت‌ها بحث و بررسی نیز بی فایده خواهد بود. اگر چنین رویه‌ای درباره بسته مزدی سال آینده طی شود، در نهایت شاید با چانه زنی نمایندگان کارگران، یکی دو درصد افزایش حقوق بیشتر از کارمندان برای کارگران در نظر گرفته شود و همچنین در برخی مزایای جانبی مزد هم دیده شود.

نهایتاً این روند نمی‌تواند ۱۵۰ تا ۲۰۰ هزار تومان افزایش حقوق در سال آینده را برای جامعه کارگری کشور به همراه داشته باشد که آن هم چنگی به دل نخواهد زد. متأسفانه در سال‌های گذشته چه در دولت تدبیر و امید و چه قبل از آن، این روند طی شده است و نمایندگان کارگران نتوانسته‌اند آنچنان که شایسته است در خصوص معیشت خانوار کاری بکنند.

بازار

لزوم استفاده از سرمایه خارجی در تولید مسکن

اگر بخش مسکن بخواهد از حالت دلالی و واسطه‌ای خارج شود باید به سمت انبوه‌سازی و صنعتی‌سازی حرکت کند.

یک کارشناس مسکن گفت: ظاهراً بخش مسکن به میراث دلال‌ها و واسطه‌گرها تبدیل شده و نمی‌توان با آنها مقابله قطعی کرد اما می‌شود اثر حضور آنها را کم کرد. اگر عرضه مسکن زیاد شود به طور قطع افزایش قیمت بی‌رویه اتفاق نمیفتد؛ چرا که افزایش قیمت از منطقی خاص تبعیت می‌کند که اگر به سمت انبوه‌سازی برویم تا حدود زیادی جلوی افزایش قیمت‌ها گرفته می‌شود.

هادی نظرپور افزود: سرمایه‌گذاری خارجی در شرایط پساتحریم را به دو شکل حضور مستقیم در بخش ساخت و ساز یا فعالیت کارخانه‌های مرتبط با صنعت ساختمان عنوان کرد و گفت: مدل‌های استفاده از سرمایه‌گذاری‌های خارجی در ایران تجربه شده که باید در شرایط پساتوافق نیز به کار گرفته شود. آنچه مسلم است این‌که در بخش مسکن ظرفیت سرمایه‌گذاری و اشتغال وجود دارد.

این کارشناس مسکن با تأکید بر این‌که باید مراقبت شود تا سرمایه‌های خارجی به سمت بخش واقعی مسکن هدایت شوند، به ایسنا گفت: بعضی سرمایه‌گذاران خارجی مزه سرمایه‌گذاری در ایران را چشیده‌اند و اگر میدان برایشان باز باشد به طور قطع می‌آیند و بعضاً به تعدیل‌هایی که در داخل به آنها داده می‌شود نگاه نمی‌کنند.

خبر

جزئیات پرداخت وام ۲۵ میلیونی خودرو

امکان خرید صوری خودرو از نمایندگی‌ها وجود ندارد و خودروسازان براساس سفته‌های مردم از بانک‌ها پول دریافت می‌کنند.

معاون وزیر صنعت با تشریح جزئیات شیوه خرید خودرو با وام ۲۵ میلیون تومانی گفت: به طور قطع پرداخت وام ۲۵ میلیون تومانی خودرو می‌تواند تقاضا را برای خرید این کالا تحریک کند، این در حالی است که وقتی کسی بتواند با شرایط اقساطی مناسب و بازگشت وام در هفت سال و با سود ۱٦ درصدی خودرو بخرد، به طور قطع از این طرح استقبال می‌کند، چرا که تا پیش از این، وام خودرو ۱۵ میلیون تومان و با سود ۲۲ درصد پرداخت می‌شد.

محسن صالحی‌نیا در خصوص نگرانی‌های موجود از بابت رواج خرید و فروش خودرو از سوی نمایندگی‌ها با فاکتورهای صوری، افزود: روشی که در این طرح در نظر گرفته شده است، به هیچ عنوان اجازه خرید و فروش‌های صوری را نمی‌دهد و شیوه اجرای طرح به نحوی نیست که این کار بتواند عملیاتی شود.

وی به مهر گفت: روشی که در اجرای طرح خرید خودرو با وام ۲۵ میلیون تومانی پیش بینی شده به نحوی است که صرفاً در ازای خرید کالا عملیاتی می‌شود و اگر خرید کالا اتفاق نیفتد و بخواهد فاکتورهای صوری رواج پیدا کند، طرح عملیاتی نیست. البته اکنون در ابتدای اجرای طرح هستیم؛ ولی تا جایی که می‌دانم قرار بر این است که کار بر اساس خرید دین انجام شود و بانک‌ها در ازای سفته‌هایی که فروشنده از خریدار دریافت کرده و آنها را نزد بانک‌های خرید دین می‌کند، به خودروسازان پول دهد.

به گفته صالحی‌نیا، مسلماً سفته‌های دریافتی مربوط به خریداران است و خریداران در ازای تحویل خودرو، این سفته‌ها را ارائه می‌کنند، ضمن اینکه فروشنده نیز براساس این سفته‌ها می‌تواند خرید دین کند و از بانک به نسبتی که خودرو فروخته، پول دریافت کند.

عکس و مکث

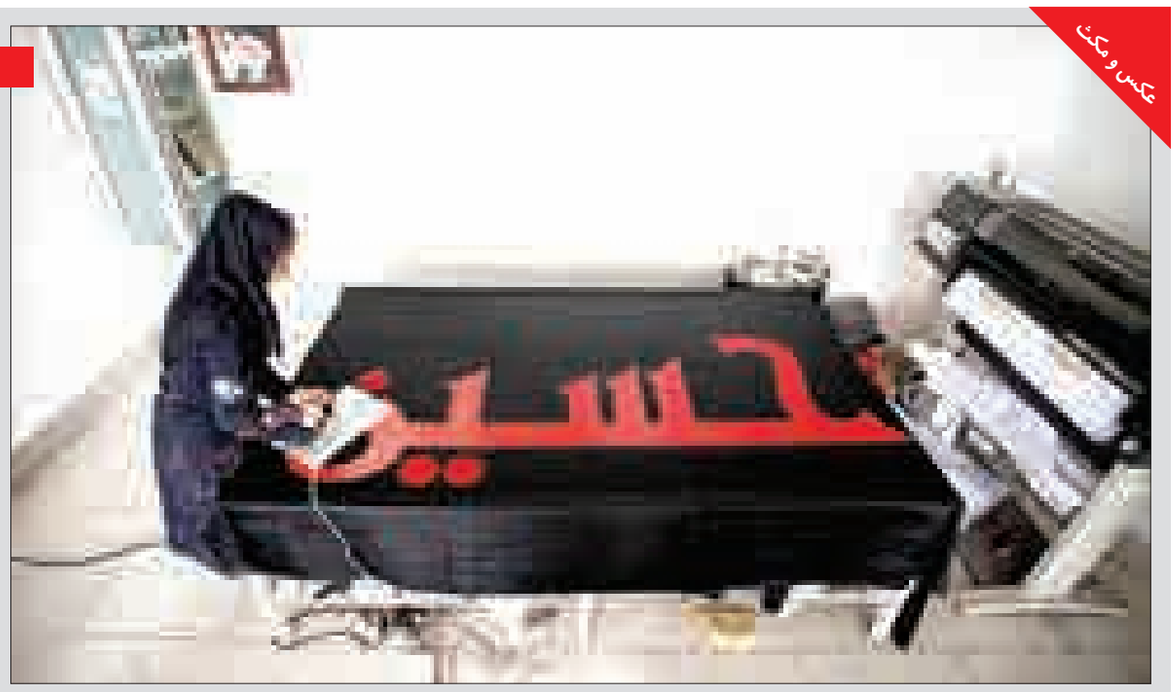

کارگاه تولید پرچم ایام عزاداری محرم
منبع:مهر

پیام تاریخ، تمدن و فرهنگ مادستان
The Message Of Madestan's History & Civilization & Culture
روزنامه همدان پیام
۸
پنجشنبه ● ۳۰ مهرماه ۱۳۹۴ ● شماره ۲۴۸۰
حادثه
hadese@hamedanpayam.com

مرگ‌ومیر جاده‌ای در کدام کشورها بیشتر است؟

حوادث جاده‌ای در سراسر دنیا سالانه جان دست کم یک میلیون و دویست و پنجاه هزار نفر را می‌گیرد. این را گزارش تازه سازمان جهانی بهداشت درباره امنیت جاده‌ای می‌گوید.

بر اساس این گزارش با وجود پیشرفت‌های چشمگیر در امنیت جاده‌ای، همچنان حوادثی که در جاده رخ می‌دهند، مسئول شمار بالایی از مرگ‌ومیر بر اثر حوادث هستند. نکته امیدوارکننده در این گزارش این نکته است که با وجود اینکه شمار خودروها افزایش قابل توجهی داشته است، شمار مرگ‌ومیر به میزان نسبتاً ثابتی رسیده است. در ۷۹ کشور، شمار کشته‌ها کاهش داشته اما در ٦٨ کشور این رقم افزایش داشته است. عامل موفقیت کشورها در کاهش مرگ‌ومیر در حوادث جاده‌ای، بهبود قوانین، به کارگیری قوانین، و ایمن‌سازی جاده‌ها و خودروها معرفی شده است. همچنان محل وقوع حادثه، مهمترین عامل در خطرناک بودن حادثه دارد. در شرایطی حدود نود درصد حوادث رانندگی منجر به مرگ در کشورهای با درآمد کم و متوسط رخ می‌دهد که این کشورها فقط نیمی از خودروهای دنیا را در خود جای داده‌اند. بسیاری از کشورها برای کاهش مرگ‌ومیر ناشی از حوادث جاده‌ای قوانینی از جمله اجباری شدن بستن کمربند ایمنی، مقابله با رانندگی در حالت مستی و کنترل بیشتر سرعت در جاده‌ها را تصویب و اجرا کرده‌اند. قانون اجباری بودن بستن کمربند ایمنی برای همه سرنشین‌های خودرو در ۱۰۵ کشور در حال اجرا است.

بر اساس گزارش سازمان جهانی بهداشت، سرنشین‌های موتورسیکلت همچنان پرخطرترین مسافران جاده هستند. از هر ۵ مرگ در جاده‌ها، یکی از آنها متعلق به سرنشینان موتورسیکلت است. این گزارش شمار رسمی مرگ‌ومیر در حوادث جاده‌ای در ایران را که مقام‌های این کشور اعلام کرده‌اند حدود هجده هزار نفر در سال گذشته گزارش کرده است. اما تخمین سازمان جهانی بهداشت حدود ۲۵ هزار نفر است.

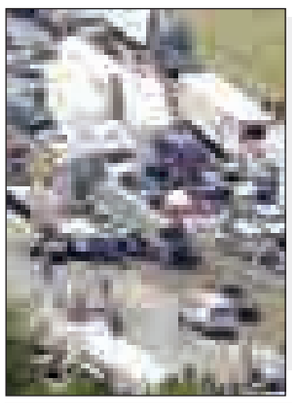

حادثه در جهان

مرگ هفت کوهنورد در آتش‌سوزی جنگلی

مقامات اندونزی اعلام کردند: کشیده شدن آتش‌سوزی جنگلی به منطقه کوهستانی در جزیره «جاوه» به کشته و مجروح شدن ۹ تن منجر شد.

بنا بر اعلام مقامات اندونزی در این حادثه هفت کوهنورد جان خود را از دست داده و دو نفر دیگر دچار سوختگی شدید شدند.

این افراد در حال بالا رفتن از کوه «لاوو» گرفتار حریق شدند. همچنین بررسی‌ها حاکیست از آنجایی که این منطقه پیش از این به دلیل خشک بودن هوا چندین مورد آتش سوزی را شاهد بوده، مسیر رفت و آمد برای کوهنوردان مسدود شده بود و به نظر می‌آید این کوهنوردان از مسیرهای دیگر وارد این منطقه شده‌اند.به گزارش ایسنا،مشاهدات اولیه نشان می‌دهد که روشن کردن آتش توسط کوهنوردان و خاموش نکردن صحیح آن موجب شعله‌ور شدن حریق شده است.

سقوط مرگبار هواپیما در منطقه مسکونی

طبق اعلام مقامات کلمبیایی، یک فروند هواپیمای سبک در یک منطقه مسکونی در پایتخت این کشور دچار حادثه شد.

بنا بر اعلام مقامات کلمبیا در این حادثه پنج تن جان خود را از دست دادند و شش تن دیگر مجروح شدند.

به دنبال وقوع این حادثه نیروهای امداد و آتش‌نشان، پس از اطلاع یافتن از سقوط این هواپیما روی چند ساختمان به محل اعزام شدند و تلاش کردند با کمک‌رسانی به حادثه‌دیدگان، شعله‌های آتش ناشی از این سانحه را مهار کنند. به گزارش ایسنا، کارشناسان بررسی‌ها برای مشخص شدن دلیل سقوط هواپیما را آغاز کرده‌اند.

ربات هم به کمک پلیس دوبی آمد!

پلیس دوبی از ورود روبات رادار برای کمک به پلیس در شهر دوبی خبرداد.

به گزارش ایسنا، پلیس دوبی در نمایشگاه جیتکس از روبات رادار پلیس رونمایی کرد. این روبات با داشتن دوربین‌های مداربسته و با کنترل از راه دور برای کشف تخلفات و یافتن مجرمان در سطح شهر به کار گرفته می شود.این روبات متحرک دارای شش دوربین مداربسته است که می‌تواند تصاویر را در کمتر از یک دقیقه از طریق اینترنت و یا ماهواره به مرکز پلیس منتقل کند.

طلاق بخاطر نگرفتن جشن سالگرد ازدواج

شوهرم گفت فکر جشن را از سرت بیرون کن!

زن جوان وقتی دید که شوهرش جشن سالگرد ازدواجشان را برگزار نکرد، راهی دادگاه خانواده شد و درخواست طلاق داد. چندی پیش زن جوانی با مراجعه به دادگاه خانواده درخواست طلاق داد و در خصوص دلیل آن به قاضی گفت: آقای قاضی روزی که به عقد همسرم در آمدم شوهرم به من گفت به جای عروسی به مسافرت برویم. او گفت که به جبران عروسی نگرفتن، سالگرد ازدواجمان را جشن می‌گیرد. به گزارش باشگاه خبرنگاران جوان، وی افزود: شوهرم قول داد که نخستین روز سالگرد ازدواجمان بهترین و مفصل‌ترین جشن را بگیرد تا جبران شود، ولی چند وقت پیش وقتی روز سالگرد ازدواجمان فرا رسید، شوهرم در کمال تعجب و ناباوری من گفت که نمی‌تواند حتی یک جشن ساده بگیرد و من باید فکر جشن را از سرم بیرون کنم.

زن جوان گفت:وقتی این موضوع را شنیدم به شدت عصبانی شدم. احساس کردم که شوهرم با گول زدن و فریب دادنم، به من توهین کرده و مرا نادیده گرفته است. هرچه سعی کردم نتوانستم این موضوع را تحمل کنم و با آن کنار بیایم. من هرچقدر هم سعی کنم نمی‌توانم این کار شوهرم را فراموش کنم، برای همین تصمیم گرفتم برای همیشه به زندگی مشترکمان پایان دهم.

هشدار پلیس فتا درباره تلگرام

مراقب شیوه جدید هک تلگرام باشید

پلیس فضای تولید و تبادل اطلاعات فرماندهی انتظامی استان همدان در خصوص شیوه جدید هک تلگرام به شهروندان هشدار داد.

رئیس پلیس فضای تولید و تبادل اطلاعات فرماندهی انتظامی استان همدان در این باره گفت: در پی مراجعه متعدد شهروندان مبنی بر هک شدن تلفن همراه و انتشار اطلاعات و تصاویر شخصی، موضوع در دستور کار کارشناسان پلیس فتا قرار گرفت.

اکبر امینی افزود: در تحقیقات مشخص شد افراد سودجو با شناسایی طعمه خود و ارسال پیامکی به نام شرکت تلگرام مبنی بر اینکه «برای جلوگیری از هک شدن تلگرام و سرقت اطلاعات شخصی خود پیامکی حاوی کد دستوری برای شما ارسال خواهد شد، که با ارسال این کد دستوری برای ما از هک شدن تلگرام خود جلوگیری کنید» که به محض ارسال کد برای شماره مورد نظر، تلگرام شخص قربانی هک شده و هکر به تمامی اطلاعات از جمله تصاویر، فیلم‌ها، مخاطبین، لیست دوستان و... دسترسی پیدا خواهد کرد.

وی ادامه داد: هکرها با دسترسی به اطلاعات شخصی قربانی و با تهدید به انتشار آنها انواع سوء استفاده‌ها از جمله اخاذی و پیشنهادهای نامشروع را انجام می‌دهند.

امینی در پایان از شهروندان خواست: ضمن هوشیاری در استفاده از شبکه‌های اجتماعی با ارتقاء سواد رسانه‌ای خود در دام اینگونه شیادان گرفتار نشوند و در صورت مواجهه با چنین مواردی مراتب را سریعاً از طریق وب سایت پلیس فتا به آدرس www.cyberpolice.ir گزارش یا با شماره تلفن ۰۸۱۲۱۸۲٦٧٤ تماس حاصل کنید.

استفاده از گنج یاب برای سرقت منازل صحت ندارد

تاکنون پرونده‌ای مبنی بر استفاده برخی سارقان منازل از گنج‌یاب برای یافتن طلا و اشیای قیمتی وجود نداشته و این موضوع شایعه‌ای بیش نیست.

رئیس پلیس آگاهی ناجا با اشاره به اینکه تاکنون پرونده‌ای در خصوص استفاده سارقان از گنج یاب برای یافتن طلا و اشیای قیمتی در منازل نداشته‌ایم، گفت: اشیای قیمتی و نقدینگی خود را به صندوق امانات بسپارید.

محمد رضا مقیمی در حاشیه مراسم اختتامیه دوره آموزشی کوثر٤ مبنی بر استفاده برخی از سارقان منازل از گنج یاب برای یافتن طلا و اشیای قیمتی گفت: تا کنون پرونده‌ای در این خصوص نداشته‌ایم که سارقان برای سرقت از گنج‌یاب استفاده کنند و این شایعه‌ای بیش نیست.

به گفته مقیمی، برخی از خانواده‌ها، اشیای با ارزش و قیمتی را در محل‌های خاصی از منزل از جمله اتاق خواب و داخل کشوی کمد نگهداری می‌کنند و سارقانی که تجربه سرقت دارند، بلافاصله محل‌های فوق را شناسایی می‌کنند.

رئیس پلیس آگاهی ناجا خطاب به مردم گفت: نباید منازلمان را با شعب بانک اشتباه بگیریم، بنابراین هموطنان باید اشیای قیمتی و نقدینگی خود را به صندوق امانات بانک‌ها بسپارند. وی درباره دوره آموزشی کوثر٤ که برای رؤسای پلیس آگاهی سراسر کشور برگزار شد، گفت: در این دوره کارآگاهان و رؤسای پلیس آگاهی شهرستان‌ها حضور داشتند و موضوعات جدید آموزشی در قالب یک کارگاه، آموزش داده شد.

وی افزود: در این دوره به دنبال آن هستیم تا تمامی رده‌های پلیس‌های آگاهی با تکنولوژی روز و ابزار نوینی که در کشور در حوزه کشف علمی جرم وجود دارد، آشنا شوند و همچنین مشکلات سال گذشته در حوزه کشف جرایم، آسیب شناسی و احصا شدند تا در این دوره مورد بازبینی قرار بگیرند.

ناکامی قاچاقچیان در جابه‌جایی تریاک

دو قاچاقچی که قصد داشتند ۳۰ کیلوگرم تریاک را از استان‌های مرکزی کشور به مقصد استان‌های غرب کشور جابه جا کنند با هوشیاری پلیس مبارزه با مواد مخدر استان ناکام ماندند.

فرمانده انتظامی استان همدان با بیان این مطلب گفت: در پی وصول خبری مبنی بر تهیه و توزیع تریاک توسط یک باند دو نفره در سطح استان همدان، دستگیری قاچاقچیان به صورت جدی در دستور کار مأموران پلیس مبارزه با مواد مخدر استان همدان قرار گرفت. حاجی محمد مهدیان نسب افزود: در ادامه تحقیقات و بررسی‌های به عمل آمده مأموران این پلیس مطلع شدند این افراد پس از تهیه مواد مخدر در اوزان بالا از استان‌های مرکزی کشور، مواد را با استفاده از خودرو شخصی خود جهت توزیع به استان‌های غرب کشور انتقال می‌دهند و به تازگی قصد جابجایی مواد مخدر را دارند.

این مقام انتظامی در ادامه بیان کرد: مأموران با استقرار در محورهای مواصلاتی استان، خودرو افراد موصوف را شناسایی و در یک اقدام غافلگیرانه آن را متوقف کردند که ضمن دستگیری هر دو قاچاقچی در بازرسی از خودرو آنان نیز مقدار ۳۰ کیلوگرم مواد مخدر از نوع تریاک کشف شد.

فرمانده انتظامی استان همدان در پایان اظهار کرد: امروز با اشرافیت اطلاعاتی که پلیس مبارزه با مواد مخدر در سطح استان ایجاد کرده شاهد دستگیری تک تک قاچاقچیان مواد مخدر خواهیم بود و دیگر این قاچاقچیان، همدان را مکان امنی برای خود نمی‌دانند.

کشف خودروی سرقتی پس از نیم ساعت

خودروی به سرقت رفته از جلوی در منزلی در شهرستان ملایر پس از ۳۰ دقیقه از سرقت کشف و به مالباخته تحویل داده شد.

فرمانده انتظامی شهرستان در این باره گفت: در پی اعلام مرکز فوریت‌های پلیسی ۱۱۰ در خصوص به سرقت رفتن یک دستگاه خودرو از جلوی در منزلی و اعلام تلفنی توسط مالباخته به پلیس، موضوع بلافاصله در دستور کار پلیس ملایر قرار گرفت. شعبان ترک‌نیا در ادامه افزود: با اجرای طرح مهار در سطح شهرستان و حضور مقتدرانه گشت‌های مختلف، حلقه بر سارق این خودرو تنگ شده و در نهایت پس از ۳۰ دقیقه تلاش مأموران این خودرو در یکی از خیابان‌های شهر ملایر کشف شد. ترک‌نیا در ادامه با اشاره به پیگیری قانونی پرونده بیان کرد: پس از انجام مراحل قانونی، خودروی مکشوفه تحویل فرد مالباخته شد.

فرمانده انتظامی شهرستان ملایر در ادامه از کشف ٤ دستگاه موتورسیکلت و خودرو مسروقه دیگر در این شهرستان خبر داد و گفت: مأموران در حین کنترل و سرکشی از نقاط مختلف شهر، به پلاک یک دستگاه خودروی وانت پیکان مشکوک شدند که در استعلام به عمل آمده مشخص شد پلاک مذکور مربوط به یک دستگاه خودروی پراید می‌باشد.

وی افزود: در بررسی دقیق‌تر توسط مأموران پلیس آگاهی مشخص شد که خودروی وانت مسروقه می‌باشد که خودرو توقیف و روانه پارکینگ شد.

این مقام انتظامی در پایان بیان کرد: کشف سه دستگاه موتورسیکلت مسروقه و تشکیل پرونده در این رابطه از دیگر اقدامات این پلیس می‌باشد.

کشف غبار آماده تبدیل به حشیش

طرح ارتقاء امنیت اجتماعی در شهرستان فامنین با هدف افزایش امنیت اجتماعی اجرا شد. به گزارش پایگاه خبری پلیس، نوری بیان کرد: در راستای افزایش امنیت اجتماعی و حفظ آرامش شهروندان فرماندهی انتظامی شهرستان فامنین با بکارگیری امکانات وکارکنان پلیس‌های تخصصی طرح ارتقا امنیت اجتماعی را در سطح شهرستان اجرا کرد.

نوری در ادامه افزود: کارکنان مبارزه با مواد مخدر با رصدهای اطلاعاتی، منزل مسکونی شخصی که اقدام به نگهداری مواد آماده برای تبدیل به حشیش کرده بود را شناسایی کردند. این مقام ارشد انتظامی خاطرنشان کرد: پلیس مبارزه با مواد مخدر با اخذ مجوز قضایی و همکاری پلیس‌های تخصصی، پاوا و آگاهی با یک طرح ضربتی غافلگیر کننده موفق به دستگیری این فرد و کشف مقدار ۸۳ کیلوگرم غبار برای تبدیل به حشیش شدند.

وی یادآور شد: همچنین در این طرح هشت دستگاه خودرو و ۱۲ دستگاه موتورسیکلت متخلف توقیف و روانه پارکینگ گردید.

حادثه در ایران

اسیدپاشی زن جوان به اعضای یک خانواده

در یک حادثه تلخ و به دلیل اختلافات خانوادگی ، یک زن ۲۱ ساله در روستای شجاع از توابع شهرستان جلفا در آذربایجان شرقی اقدام به اسیدپاشی به سه نفر از اعضای خانواده همسایه کرد.

در این حادثه زنی به بهانه دعوای کودکان خردسال به منزل همسایه شان به نام (ر- ب)آمده و پس از ورود به منزل به دو زن و یک مرد اسید پاشیده است.

گزارش‌ها حکایت از این دارد که متهم این حادثه از اسید لوله بازکنی استفاده کرده و همین مسأله موجب شده است که درصد سوختگی خیلی بالا نباشد. در این حادثه دختر ۲۱ ساله ، همسر و برادر (ر -ب) به شدت آسیب‌دیده و به دلیل شدت سوختگی به بیمارستان منتقل شده‌اند. پزشکان معالج این مصدومان اعلام کرده‌اند، هر چند شدت سوختگی دو زن این حادثه بسیار عمیق بوده است اما با تلاش‌های مستمر، این آسیب‌ها به چشمان آنها چندان صدمه‌ای نزده است.

زن اسیدپاش این حادثه توسط نیروی انتظامی دستگیر شده و هم اکنون در بازداشت است.

وی متأهل بوده و دارای یک فرزند چهار ساله است.

ماجرای کشف تکه‌های استخوان توسط مامور شهرداری

کشف پلاتین در استخوان‌های دفن شده در پارک خرگوش دره غرب تهران پرونده کشف هشت تکه استخوان را وارد مرحله تازه‌ای کرد.

به گزارش باشگاه خبرنگاران جوان، روز دهم تیر سال ۹٤ کارگر فضای سبز پارک خرگوش دره حین پاکسازی فضای سبز پارک متوجه وجود استخوانی در دل خاک شد. کارگر جوان با بیرون آوردن استخوان ۲۰ سانتی متری به تصور دفن جسد یک انسان موضوع را به پلیس اطلاع داد.

با حضور مأموران کلانتری در محل کشف استخوان تحقیقات از کارگر شهرداری آغاز شد.

مرد جوان به مأموران گفت: در حال جمع‌آوری علف‌های هرز بودم که یک تکه استخوان از دل خاک بیرون زده را دیدم. وقتی آن را از خاک خارج کردم موضوع را به پلیس اطلاع دادم.

با کشف این استخوان و اعلام موضوع به بازپرس جنایی تهران، او دستور بررسی بیشتر محل را داد.

مأموران با بررسی محل کشف استخوان توانستند در محوطه‌ای ۱۰ متری هفت تکه دیگر استخوان را از زیر خاک بیرون بیاورند. با کشف هشت تکه استخوان به دستور قاضی پرونده استخوان برای بررسی بیشتر به پزشکی قانونی منتقل شد.

سرانجام پزشکی قانونی اعلام کرد استخوان‌ها منشا انسانی ندارد و فرضیه قتل و دفن مقتول مردود است.

پس از اظهار نظر پزشکی قانونی احمد بستان زاده بازپرس شعبه دوم دادسرای امور جنایی در بررسی بیشتر پرونده متوجه وجود تکه‌ای پلاتین در استخوان ۲۰ سانتی‌متری کشف شده شد. با به دست آمدن این سرنخ او بار دیگر پرونده را برای بررسی استخوان‌ها به کمیسیون پزشکی قانونی ارجاع داد.

توقیف ۲٥٦ راس احشام قاچاق و غیر بهداشتی در بهار

۲٥٦ رأس احشام قاچاق فاقد مجوز بهداشتی در شهرستان بهار توسط عوامل انتظامی کشف شد.

فرمانده انتظامی شهرستان بهار در این باره گفت: مأموران یگان امداد شهرستان بهار، دو دستگاه کامیون حامل محموله قاچاق احشام غیر بهداشتی و بدون پروانه که قصد عبور از این شهرستان به سمت استان‌های مرکزی کشور داشتند را توقیف کردند.

جمشید باقری افزود: در این اقدام مأموران، تعداد ۲٥٦ راس گوسفند فاقد مجوز دامپزشکی کشف و تحویل اداره بهداشت شهرستان بهار شد.

سودوکو ۲۴۸۰

8	9	7						
				6	9		8	
				2	7			
	1	8					3	4
4				1			9	
	6			9			2	8
		2			8			
9			2	7	5			3

پاسخ‌های شماره قبل

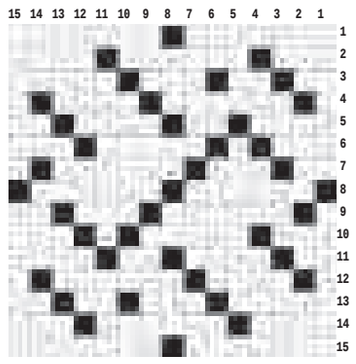

۹	۵	۶	۳	۸	۷	۴	۲	۱
۳	۴	۲	۱	۹	۵	۸	۶	۷
۸	۱	۷	۴	۶	۲	۹	۳	۵
۷	۳	۹	۸	۴	۱	۲	۵	۶
۴	۶	۸	۵	۲	۳	۷	۱	۹
۵	۲	۱	۹	۷	۶	۳	۸	۴
۶	۸	۵	۷	۳	۹	۱	۴	۲
۲	۷	۴	۶	۱	۸	۵	۹	۳
۱	۹	۳	۲	۵	۴	۶	۷	۸

جدول ۲۴۸۰

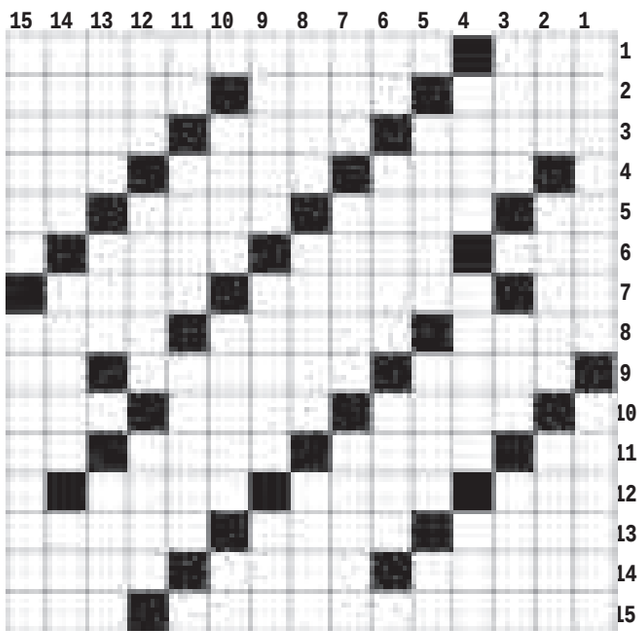

افقی

۱- خبر گزاری روسیه - حکومت اشرافی ۲- سرپرست - چیزها - حرکات صورت ۳- فرق داشتن - پرورش دهنده - سوغات قمصر کاشان ۴- فرمانروا و امیر - فراهم - پسوند شباهت ۵- نقش هنری - هر طبقه زمین - باد خنک - مساوی عامیانه ۶- برکت سفره - خیار صحرایی - آتش باستانی ۷- شکم بند - عصر و زمانه - فرصت ۸- اسباب اضافی و احتیاطی - اصطلاحی در ورزش کشتی - دوست داشتن ۹- ورم - از شهرهای خراسان - حرف دهان کجی ۱۰- ایالتی در هند - جنگ و ستیز - بد یمن ۱۱- همراه آشغال - قتل سیاسی - کمیابی - خطاب بی ادبانه ۱۲- بالا پوش بلند - آهسته - وسیله آب کوبی ! ۱۳- از خدایان یونانی - میوه سبز - دستور ریاضی ۱۴- ناگوار بودن اوضاع - از انواع شنا - نقاش ارژنگ ۱۵- از اثرهای معروف اسماعیل امیر خیزی - پایه و ستون

عمودی

۱- از میوه‌های تابستانی - پرنده نجار ! ۲- هزار - از الفبای یونانی - در آمدن ۳- جهانگرد - بیهوشی - عضو بدن ۴- تسمه چرمی - مدیریت - مورچه ۵- دوندگی و جستجو - از همسران حضرت ابراهیم (ع) - علامت بیماری ۶- علامت مفعولی - منشی قدیم - تاریخ نگار ۷- سنگ سبز قیمتی - بسیار و زیاد - پسر مازندرانی ۸- خوی و خلق - راهرو - آهنگ نظامی ۹- سرباز گماشته - مشاور - فکر و اندیشه ۱۰- قانون مغولی - از وسائل زورخانه - نت ششم ۱۱- ناچیز - ضربه آهنگ - میان دوزخ و بهشت ۱۲- سنگریزه - آفریده شده - گرانی ۱۳- درس نوشتنی - جوانمرد - ستون دین ۱۴- دیپلماتیک - طرحی که دولت به مجلس دهد - میدانی در تهران ۱۵- ناگهانی - نظم و ترتیب

پیام تاریخ، تمدن و فرهنگ مادستان
The Message Of Madestan's History & Civilization & Culture
روزنامه همدان پیام
۹
پنجشنبه ● ۳۰ مهرماه ۱۳۹۴ ● شماره ۲۴۸۰
جامعه
ejtemaei@hamedanpayam.com

ثبت نام نوزدهمین مراسم ازدواج دانشجویی تمدید شد

مسئول مرکز فرهنگی اردویی نهاد رهبری در دانشگاه‌ها از تمدید ثبت نام نوزدهمین دوره مراسم ازدواج دانشجویی تا ۳۰ آبان‌ماه ۹۴ خبر داد. به گزارش مهر، حسین جوادی گفت: با توجه به درخواست دانشجویان و همچنین رابطان ستاد ازدواج استان و استقبال خوبی که از این مراسم‌ها صورت گرفته ثبت نام تا ۳۰ آبان‌ماه ۹۴ تمدید شد. مسئول مرکز فرهنگی اردویی نهاد رهبری در دانشگاه ها افزود: در این دوره از مراسم ازدواج دانشجویی حدود ٦٢ درصد ثبت نام‌کننده‌ها دانشجویان مقطع کارشناسی، ٢٤ درصد دانشجویان مقطع کارشناسی ارشد، هفت‌درصد دانشجویان مقطع دکتری و مابقی هم در مقطع کاردانی در حال تحصیل هستند.

نصب نشانگر تغذیه‌ای روی برخی محصولات غذایی

مدیرکل نظارت و ارزیابی فرآورده‌های خوراکی، آرایشی و بهداشتی سازمان غذا و دارو گفت: نشانگر تغذیه‌ای باید تا پایان سال روی تمام محصولات مشمول درج این نشانگر نصب شود.

به گزارش سازمان غذا و دارو، هدایت حسینی افزود: چراغ راهنما یا نشانگر تغذیه‌ای به عنوان یکی از برنامه‌های سلامت محور سازمان غذا و دارو با این هدف روی محصولات غذایی نصب می‌شود تا مصرف‌کننده محصول، متوجه شود که فرآورده خریداری شده از نظر میزان نمک، شکر، چربی و اسیدهای چرب ترانس در چه وضعیتی قرار دارد.

سطح سواد سلامت روان در جامعه پایین است

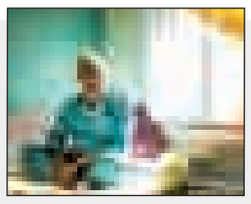

مدیرکل دفتر سلامت اجتماعی، روان و اعتیاد وزارت بهداشت پایین بودن سطح سواد سلامت روان در عموم جامعه را از بزرگترین مشکلات حوزه روان اعلام کرد.

به گزارش ایسنا، احمد حاجبی، گفت: یکی از مهمترین مشکلات ما در حوزه سلامت روان، پایین بودن سطح سواد عموم جامعه در این حوزه است. وقتی این سطح از سواد وجود ندارد علائم روانشناختی نیز با مسائل مختلف توجیه می‌شود.

نگاهی به آسیب‌های مداحی در زمانه رواج سبک‌های جدید

هدف فقط گریاندن نیست

پس از گذشت هزار و چهارصد سال از واقعه عاشورا، تأثیرات این اتفاق عظیم هنوز هم بر زندگی، فرهنگ و بینش ایرانیان سایه افکنده است.

اگر چه بسیاری از این تأثیرات در تاریخ ایران اثر گذاشتند و موجب اتفاقات شگرفی همچون پیروزی انقلاب اسلامی ایران شدند اما برخی دیگر در سطح‌های فرهنگی، موجب خلق هنرهای جدید و شکل‌دهی هنرهای پیشین شدند.

از این میان می‌توان به معماری، آیین تعزیه و همچنین مداحی یا روضه‌خوانی اشاره کرد. هنرهایی که با عاشورا و برای عاشورا خلق شدند و به زیباترین شکل تلفیق هنر ایرانی اسلامی را به رخ کشیدند.

مداحی ریشه‌ای تاریخی در سیره پیامبر و اهل بیت دارد. در زمان پیامبر، شعرهای زیادی هم در مدح و ثنای خداوند و هم در مدح پیامبر و هم در رابطه با وقایع تاریخی مثل غدیرخم سروده شده که بسیاری از این شعرها در دیوان‌های مختلف شعری از جمله دیوان "صاحب‌بن عباد" موجود است و در کتاب "الغدیر" نیز علامه امینی بسیاری از این شعرها را آورده است.

دسته‌های عزاداری در شکل جدید، نخستین‌بار در سال ۳۵۲ هجری قمری به وجود آمدند اما شکل‌گیری منسجم آن در زمان صفویان رخ داد.

با روی کار آمدن دولت صفویّه و در آوردن مملکت به صورت کشوری شیعه و مقتدر، سرودن شعر در مدح و رثای ائمه و شهدای کربلا برای شاعران افتخاری بس بزرگ محسوب می‌شد

و این تأثیری فراوان بر آینده آیین سوگواری محرم گذاشت، به گونه‌ای که تظاهرات شکوه‌مند شیعیان در محرم هر سال، در نشر و اشاعه مذهب تشیّع در فلات قارّه ایران، مساعدت فراوانی کرد. در این زمان کتاب "روضهٔ الشهداء" به رشته تحریر درآمد و قوه محرکه ای شد برای پیدایش مراسم محرم که از بطن آن، سبک تازه‌ای از فعالیّت به نام روضه خوانی یا قرائت "روضهٔالشهدا" به وجود آمد.

از شجاعت و دلاوری ائمه اطهار سخن بگوییم

در دوران معاصر مداحی اگر چه همچنان به کار خود ادامه می‌دهد اما چند سالی است که گویی شکل سنتی آن تغییر یافته است.

نسل جوان بیش از آنچه در گذشته به روضه‌خوانی مشهور بود به مداحی به سبک‌های جدیدتر گرایش پیدا کرده اند.

استفاده از زبان و آهنگ جدید به همراه برخی حرکات، شکل جدیدی از مداحی را به وجود آورده است. این سبک‌ها موافقان و منتقدان خاص خود را دارند اما هر دوی این افراد بر این نکته اشاره می‌کنند که مداحی به هر سبک نباید مخاطب و مستمع را از اصل و هدف خود دور کند. مداحی همچون سراسر ایران از دیرباز در همدان نیز رواج داشته است و آن طور که مجتبی‌خدابنده‌لو یکی از مداحان همدان می‌گوید استادهای برجسته‌ای در سال‌های گذشته در همدان وجود داشته‌اند که هنوز نام و یاد آنها موجب افتخار شهر است.

وی می‌گوید:" استادهایی همچون فرخ همدانی، سپهری، مسکین و محجوب سال‌ها فعالیت کردند و صدای آنها همچنان در گوش مردم‌طنین‌انداز است."

خدابنده‌لو درباره تفاوت مداحان نسل قدیم با نسل جدید اعتقاد دارد:" استادان قدیم نقدپذیر بودند، ذوق شعری داشتند و اکثر شعرهای آنها درباره شجاعت، ایمان و دلاوری ائمه اطهار بود. اما در حال حاضر گاهی این ویژگی‌ها دیده نمی‌شود.

وی این عوامل را از بزرگترین آسیب‌ها می داند و می‌افزاید:" مداحی نوعی معلمی است و یکی از عواملی است که موجب تداوم معارف اسلامی و انقلابی می‌شود.

در وضعیتی که دشمنان اسلام قصد خدشه‌دار کردن چهره نورانی آن را دارند مداحان باید توجه کنند شعرهای آنها حاوی معرفت‌بخشی باشد، زیرا فقط اشک گرفتن از مخاطب کافی نیست.

امروز نباید بگذاریم قرآن‌خوانی در هیأت‌ها کم شود. این آسیب بزرگی است."

هدف مداحی تنها گریاندن نیست

انتقادات اما به همین مرحله ختم نمی‌شود. دیگر مداحان و هیأتی‌هایی نیز هستند که تأکید می‌کنند باید عمق و معرفت در مداحی‌ها بالاتر برود. یکی دیگر از کسانی است که به عنوان مسئول هیأت‌های عزاداری در همدان مشغول به فعالیت است درباره وضعیت مداحی‌ها اعتقاد دارد: مشکلی که در برخی سبک‌های جدید مداحی وجود دارد بحث معرفتی است. سماوات به همدان‌پیام می‌گوید:" عزاداری برای سیدالشهدا همچون مؤمن در پیشگاه خدا مراتبی دارد.

نخست کسانی هستند که برای اتفاق عاشورا حزن دارند و غمگین هستند و گروه دوم علاوه بر حزن، بغض هم دارند و برای امام حسین(ع) اشک هم می‌ریزند.

اما مرتبه اصلی مربوط به کسانی است که علاوه بر حزن و بغض، معرفت و بینش هم دارند و تنها گریه را کافی ندانسته و در تلاشند تا برای برپایی اهداف شهادت سیدالشهدا کاری هم انجام بدهند.

از نظر وی مداح به عنوان عنصر و ستون اصلی مجالس امام حسین(ع) وظیفه دارد مراتب سه‌گانه را نشان داده و مستمع را به آنها برساند.

سماوات می‌افزاید: در کنار این مراتب، باید نشانه مهم مداح خوب ولایت‌مداری را هم فراموش نکنیم. مداح باید بتواند ولایت‌مداری خود را نشان بدهد، زیرا محوریت و عنصر اصلی در عزاداری باید بحث معرفتی باشد. وی در ادامه به برخی مشکلات مداحی‌ها در زمان حاضر هم اشاره می‌کند: اگر معرفت تنها بر مسائل عاطفی و احساسی تکیه داشته باشد، ظواهر حاکم شده و حکمت و فلسفه باشکوه قیام عاشورا فراموش می‌شود.

علاوه بر آن نباید به عزاداری به عنوان یک عادت نگاه شود. متأسفانه برخی با تکیه بر اشعار ضعیف، انجام حرکاتی که در شأن این مجالس نیست، قمه‌زنی و... عنصر معرفتی را از مجالس دور کرده‌اند.

سماوات می‌افزاید: پیش از هر کار فکر کنیم اصولاً هدف از عزاداری چیست؟

آیا سیدالشهدا به گریه‌های احساسی ما نیازی دارد؟ امام حسین (ع) هرچه داشت را برای اصلاح امت خود در راه خدا قربانی کرد پس ما هم باید از ایشان درس بگیریم و سعی کنیم در راهش معرفت خود و مستمع را بالا ببریم. بزرگترین درس هم شناختن ولایت و ولی امر زمان و اطاعت از اوست." چنین انتقاداتی از سوی کسانی که به سبک‌های جدید مداحی نقد دارند کم و بیش تکرار می‌شود.

واژگان مداحی‌های جدید به زبان مردمان کوچه و بازار و گاه به سبک ترانه و حتی با استفاده و کمک از لحنِ موسیقی‌هایی که بسیاری از آنها را شنیده‌ایم وضعیتی دوگانه برای مداحی‌های جدید به وجود آورده است. از یک طرف عده‌ای با این دلیل که بسیاری از کارهایی که در مداحی انجام می‌شود و استفاده از زبانِ جدید موجب وهن به سیدالشهدا می‌شود با آن مخالفند و در مقابل برخی با شرط اینکه مداحی از هدف اصلی خود دور نشود از نوآوری دفاع می‌کنند. رنجبران یکی از مسئولان هیات‌های همدان از منتقدان جدی مداحی به سبک‌های جدید است. وی به همدان‌پیام می‌گوید:" مداحی امروز سراسر از مداحان قدیمی یا از مداحانِ شهرهای بزرگ تقلید می‌شود این راه مداحی ما را به سرمنزل نمی‌رساند. رنجبران از برخی رفتارها در مداحی‌ها نیز به شدت انتقاد می‌کند. وی می‌افزاید: گاهی در مداحی در مجلس امام حسین(ع) نام حیوانات را به زبان می‌آورند. فکر می‌کنم خیلی وقت‌ها هدف و نیت عزاداری و مداحی را از یاد می‌بریم. باید هدف برای تقرب و رضای خدا باشد اینکه از خوانندگان تقلید کنیم و یا از ترانه‌هایی که غنا دارند عملاً از راه خود به بیراهه می‌رویم.

" رنجبران همچنان از مدافعان مداحی سنتی ایران است. وی می‌گوید:" متأسفانه برخی از قدیمی‌ترها هم به سبک‌های جدید روی آورده‌اند و اینگونه توجیه می‌کنند که جوانان با این نوع مداحی بیشتر گریه می‌کنند.

مگر تنها هدف مداحی گریه است؟ و اگر هم هست گریه به چه بهایی و با چه روشی؟"

نوآوری با رعایت خطوط قرمز

اما این انتقادات هنوز موجب نشده است که مداحی‌ها به سبک‌های جدید در بین جوانان تأثیر و نفوذ نداشته باشند.

اگر سری به هیات‌های شهر بزنیم خواهیم دید که هنوز برخی مستمعان به دنبال مداحی‌هایی هستند که به روز باشند و با زبان جدید سخن بگویند.

یکی از مداحان جوان همدان درباره وضعیت مداحی عقیده دارد باید ابتدا به هدف اصلی مداحی رجوع کنیم. محمدمهدی روحی به همدان‌پیام می‌گوید:" هدف اصلی رساندن مستمعان به تقرب است. باید هر کس از مجلس امام حسین(ع) خارج شد خود را به واسطه معصومینی که برایش عزاداری کرده به خدا نزدیکتر بیابد." وی درباره روند تغییرات در مداحی می‌افزاید:" تمام هنرهایی که از قدیم وجود داشته در طول سال‌ها دستخوش تغییراتی شده‌اند. هنر مقدس مداحی هم از گذر زمان تأثیر پذیرفته است. این اتفاق هم می‌تواند فرصت و هم تهدید باشد. به نظر من باید از این اتفاق برای ایجاد تنوع برای مخاطبان بیشتر استفاده کرد.

روحی به تهدیدها نیز اشاره می‌کند: نباید از خط قرمزهای مراجع و مقام معظم رهبری عبور کنیم. نباید غلو کنیم و شأن ائمه را پایین بیاوریم". وی اما به خطری نیز که نقد به مداحی می‌تواند به همراه داشته باشد اشاره می‌کند:" برخی معاندان به اسم آسیب‌شناسی تیشه به ریشه مداحی می‌زنند.

بسیاری از مداحان فی سبیل ا... این کار را انجام می‌دهند و جوانی خود را در این راه می‌گذرانند. مردم انتظار سبک‌ها و شعرهای جدید دارند. باید با رعایت خط قرمزها دنبال نوآوری هم باشیم."

یادداشت

بفرمایید غذای نذری

» مهدی ناصرنژاد

ایمان راسخ مردم مسلمان ایران به معجزات الهی و شفاعت ائمه‌اطهار و معصومین(ع) برای رفع نیاز و برآورده ساختن حاجات ارادتمندان و مؤمنان راستین، چه بسیار صحنه‌های درس‌آموزی که رقم می‌زند.

انفاق مال در راه نصرت دین خدا و ادای نذر به مناسبت‌های مختلف توسط ارادتمندان به ساحت مقدس ائمه و معصومین(ع) بخشی از اعتقادهای قلبی مردم مسلمان است که ریشه در ایده‌های زلال و توسل بی‌ریا به ریسمان الهی دارد. چه گره‌های کوری از حال و روز بندگان نیازمند که با دعای خالصانه و نیایش بی‌زیب و ریای انسانی دردمند گشوده شده و چه دشواری‌هایی در زندگی اصحاب دین که با خشوع و تواضع در برابر آفریدگار ستار و مهربان و انبیا و اوصیای الهی برطرف گردیده و راه و مقصد بر درماندگان هموار شده است.

در این راز و نیازها و توسل به معصومین(ع) و درگاه الهی است که اراده و همت انسان صیقل می‌یابد و جوهره توانای او بر وسوسه‌های سستی و خمودی می‌چربد و اراده برای مبارزه و غلبه بر دشواری‌ها و ناملایمات زندگی می‌خروشد.

در راز و نیازها و یکرنگی و یکرویی با خدا و بندگان پاک اوست که روح انسان با جلای ایمان و اعتقاد بر اراده خداوندی درمی‌آمیزد و قیام می‌کند.

در آن فضای آکنده از نور الهی و حضور سبز معصومین(ع) در ذهن‌های پاک بندگان است که معجزه شکل می‌گیرد و ندایی مقدس تاروپود ناامیدی‌ها را در هم می‌ریزد که آدمی با امید زنده است و سکون و رکود بر رهروان واقعی دین الهی ناپسند و نابخشودنی است.

و این‌چنین است که بیرق‌های عاشورایی از هر سوی کوی و برزن یاران حسین(ع) عَلَم می‌شود.

ای حسین جان، ای فرزند کفرستیز زهرای اطهر(س) آماده‌ایم تا عاشورایی باشیم. آمده‌ایم دین زنده تو را در جهان کفر و الحاد فریاد بزنیم.

یا ثارا... جان در راه دین تو و نهضت تو چه ارزشی دارد، از هرچه در توان داریم و از دنیای فانی است و از نام و شهرت عالم‌گیرت متبرک می‌شود، انفاق می‌کنیم، نذرت می‌کنیم هرچه در طبق اخلاص داریم تا همگان بدانند ارادتمندان و مخلصان راستین تو بر یک سفره می‌نشینند و از یک طعام می‌چشند. آن طعامی که ریشه از خوان پر برکت و شفابخش آل‌علی دارد و بر کام حسینیان خوش می‌آید.

ادای نذر به مناسبت ایام سوگواری امام حسین(ع) ریشه چند صد ساله در تاریخ مسلمین جهان دارد.

در همین روزهای پر از حزن و غم شهادت سومین پیشوای مسلمانان جهان و ۷۲ یار باوفای حضرتش در عاشورا، هر زن و مردم مسلمان و مخلص به اندازه توان خویش غذایی نذر می‌کند یا شمعی می‌افروزد و اگر هم نه، اشکی بر رخسار جاری می‌سازد تا همه دل‌ها و مقصد یکی باشد.

پخش نذورات در بین هموطنان عزیز ایرانی رنگ و طعم دیگری دارد و یقیناً هر کس در نیت پاک و ارادت قلبی مؤمنان در این راه و رسم تردید کند در هیچ ثوابی شریک نخواهد بود.

شایسته است تا چنین روزهای عزیز و پرفیض و برکت برادران و خواهران دینی با توجه به وسعت شهر و دامنه پخش نذورات خود با انتخاب ظرف و ظروف مناسب و بسته‌بندی مطمئن جلوی هرگونه اسراف و خدای ناکرده شیوه‌های غیربهداشتی را سد کنند.

در چنین شرایطی برخی افراد نیز با شیوه‌های کاسب‌کارانه یا در زمینه تهیه مواد اولیه برای نذورات مردمی دست دارند و یا در پخت وپزها و تدارک مواد اولیه دخالت می‌کنند که در این موارد سازمان‌های مسئول باید مجدانه وارد عمل شده و با نظارت مستقیم و غیرمستقیم با موارد غیربهداشتی برخورد کنند.

باید توجه داشت که نوعی ویروس سرماخوردگی که همه ساله در چنین ایامی شایع است، امسال نیز با شدت بیشتر انواع بیماری آنفلوآنزا را شایع کرده است که اطلاع‌رسانی جامعه و کامل در این‌باره می‌تواند مانع بروز بیماری‌ها باشد.

نیش و نوش

کشف ۲۰هزار سلاح سرد دست‌ساز در زندان‌ها
دست‌ساز اونم تو زندان می‌خواهید گرمم باشه

زود ازدواج کنید تا ام .اس نگیرید!
منم همینو می‌گم اما کو شوهر

مذاکره با وزارت علوم در خصوص رشته‌های بالین‌محور
این اسم رشته خیلی باکلاسه بزارید بمونه مذاکره مهم نیست

وقتی فقرا به ثروتمندان یارانه می‌دهند!
در این صورت می‌شه بگیم از زمین به آسمون می‌باره

وام مسکن ٦٠ میلیون تومان شد
کی ۱۰۰ میلیون می‌شه من یه خونه رهن کنم

وام ۲۵ میلیونی خودرو قانونی شد
حتماً باید با این وام فقط وانت‌پیکان بخریم دیگه درسته؟

آینده درخشان صنعت مس پس از برجام
این برجام همون فرجام نیست آیا..؟

خروج از رکود، با افزایش قدرت خرید
قدرت خرید زیاد بشه می‌تونیم یه کاپشن واسه پاییز بخریم

افزایش ۳۲ درصدی تولید چای/ فردا، آخرین مهلت خرید تضمینی
خرید چی دقیقاً منظور همون چایی نیست

۲۳ درصد ایرانیان دارای اختلال روان
اون ۷۷ درصد بقیه که حالشون خوبه اونا مهمند

مکالمه میلیون دقیقه‌ای حجاج ایرانی
خلاصه که حج رفتن ایرانی‌ها همه جوره نفعش به عرب‌ها رسید

مرغ هزار تومان ارزان شد
از فردا مرغ می‌خوریم

ایران در رتبه دوم تخریب تالاب‌ها
ایران در تخریب‌ها کلاً صف شکنه

استقرار ماشین‌آلات در تمامی راهدارخانه‌های استان
این مشکلمونم حل شد

فروچاله تهدیدی برای نیروگاه مفتح
نیروگاه هم تهدید برای آب ...

خبر

هزینه سالانه ۳۰۰ میلیارد تومان برای بیماران هموفیلی

قائم مقام وزیر بهداشت در امور مشارکت‌های مردمی، سازمان‌های مردم‌نهاد و خیریه گفت: سالانه ۳۰۰ میلیارد تومان برای بیماران هموفیلی در کشور هزینه می‌شود.

سید محمدهادی با اشاره به اینکه هم اکنون هشت هزار و ۵۰۰ بیمار هموفیلی در کشور وجود دارد افزود: در حدود یک‌سوم از واردات دارویی کشور به داروهای بیماران هموفیلی اختصاص می‌یابد. قائم مقام وزیر بهداشت در امور مشارکت‌های مردمی، سازمان‌های مردم‌نهاد و خیریه در ادامه یکی از دغدغه‌های جدی و مهم وزارت بهداشت، درمان و آموزش پزشکی را مساله سلامت روان در کشور بیان کرد و گفت: بنابر آمارهای اعلام شده حداقل ۲٦/۵ درصد و حداکثر ۳۹/۵ درصد مردم کشور به بیمارهای اعصاب و روان مبتلا هستند که ضرورت توجه به این بخش بیش از گذشته ضرورت دارد.

وی یادآوری کرد: این در حالی است که شمار تخت‌های مراکز بیمارستان‌های اعصاب و روان کاهش یافته است.

افزایش یارانه مراکز نگهداری بهزیستی

رئیس سازمان بهزیستی کشور از افزایش یارانه مراکز نگهداری از ٤۰۰ به ۵۲۰ هزار تومان خبر داد و گفت: همچنین یارانه نگهداری افراد مجهول‌الهویه حاضر در مراکز نگهداری نیز به ٦۰۰ هزار تومان افزایش یافت. به گزارش ایسنا، محسنی بندپی در خصوص مسائل و مشکلات اجتماعی بیان کرد: ما باید پاسخگوی آسیب‌دیدگان اجتماعی از جمله بیماران روانی مزمن باشیم، زیرا برنامه‌های توسعه‌ای کشور را همواره اقتصاددانان تهیه و تدوین کرده، بنابراین همیشه در بخش اجتماعی دستمان خالی است و بر همین اساس قدرت چانه‌زنی با دستگاه‌های اجرایی را در خصوص حمایت‌گری و مطالبه‌گری‌های اجتماعی نداریم و اینها همه به علت آن است که ما در زمینه اجتماعی عمیق کار نکرده‌ایم.

وی گفت: تغییرات فرهنگی، اجتماعی، اقتصادی که جامعه همواره دستخوش آنان است مانند پدیده سالمندی، حوادث ترافیکی، سوانح جدید و... از جمله مسائلی است که موجب شده جامعه ایران شاهد رشد و افزایش آسیب‌ها و معلولیت‌ها شود.

مفقودی
کارت دانشجویی محمد نظری فرزند علی‌اصغر به شماره ملی ۳۵۶۵۳۶۸۲۷۰ رشته اقتصاد بازرگانی دانشگاه بوعلی‌سینا به شماره دانشجویی ۸۹۱۲۲۵۰۰۱۹ مفقود گردیده و از درجه اعتبار ساقط می‌باشد.

مفقودی
کارت دانشجویی سیدسهیل سجادی فرزند سیدفاضل به شماره شناسنامه ۴۰۰۰۰۵۸۳۷۱ رشته بهداشت مواد غذایی دانشگاه بوعلی‌سینا به شماره دانشجویی ۹۱۱۵۳۱۱۰۱۸ مفقود گردیده و از درجه اعتبار ساقط می‌باشد.

مفقودی
کارت دانشجویی محمد نزیری فرزند علی‌اصغر به شماره شناسنامه ۳۸۶۰۳۶۸۳۷۰ رشته علوم اقتصادی دانشگاه بوعلی‌سینا به شماره دانشجویی ۸۹۱۲۲۵۰۰۱۹مفقود گردیده و از درجه اعتبار ساقط می‌باشد.

مفقودی
گواهینامه مهدی زیوری‌دلاور فرزند جمال به شماره ملی ۴۰۰۰۰۲۵۴۱۲۱ مفقود گردیده و از درجه اعتبار ساقط می‌باشد.

عاشورا و تاسوعای حسینی بر تمام عاشقان اهل بیت و تمام شیعیان جهان اسلام تسلیت باد.
اتحادیه خدمات کشاورزی همدان

آگهی حصر وراثت
خانم فرخنده چهارمحالی دارای شناسنامه شماره ۴۳۸ به شرح دادخواست به کلاسه ۱۱۸/۹۴/۰۸۴۶/۹۴ح از این حوزه درخواست گواهی حصر وراثت نموده و چنین توضیح داده که شادروان حاجیعلی کلهری به شناسنامه شماره ۵ در تاریخ ۱۳۹۴/۰۷/۱۲در اقامتگاه دائمی خود بدرود زندگی گفته ورثه آن مرحوم منحصر است به: ۱-فرخنده چهارمحالی به شماره شناسنامه۴۳۸ صادره از همدان متولد۱۳۵۱ همسر متوفی ۲-فاطمه کلهری به شماره شناسنامه۶-۱۰۰۶۰۰-۳۸۶ صادره از همدان متولد۱۳۷۷ فرزند متوفی۳-زهرا کلهری به شماره شناسنامه۷-۱۶۸۴۶۶-۳۸۶ صادره از همدان متولد۱۳۸۵ فرزند متوفی ۴-طیبه کلهری کلهری به شماره شناسنامه۰-۰۵۲۸۱۳-۳۸۶ صادره از همدان متولد۱۳۷۱ فرزند متوفی اینک با انجام تشریفات مقدماتی درخواست مزبور را در یک نوبت آگهی می‌نماید تا هر کسی اعتراضی دارد و یا وصیتنامه از متوفی نزد او باشد از تاریخ نشر نخستین آگهی ظرف یک ماه تقدیم دارد والا گواهی صادر خواهد شد. (م‌الف ۴۱۰۸)
قاضی حوزه ۱۱۸ شورای حل اختلاف همدان

آگهی تحدید حدود اختصاصی
چون تحدید حدود اعیانی ششدانگ یک باب خانه با تقبل پرداخت حق‌الارض به مالک عرصه به مساحت ۲۳۹/۶۶ مترمربع پلاک شماره ۹۵۰۹ فرعی قسمتی از پلاک ۳۸۵۸ فرعی از ۱۳۹ اصلی واقع در بهار بخش چهار همدان ملکی آقایان علی و مهدی نوری فرزندان یداله ش.ش به ترتیب ۱۶۳۱۴ و ۹۲ تعطیل گردیده بود و اعمال تبصره ذیل ماده ۱۵ هم میسر نیست به استناد تبصره ماده ۱۳ قانون تعیین تکلیف وضعیت ثبتی اراضی و ساختمان‌های فاقد سند رسمی بنا به خواست کتبی مالی تحدید حدود ششدانگ ملک مذکور رأس ساعت ۹ صبح روز شنبه مورخه ۱۳۹۴/۰۸/۲۳ به عمل خواهد آمد بنابراین به موجب این آگهی به مالک یا مالکین مجاور اخطار می شود که در وقت تعیین شده در محل حضور برسانند ضمناً واخواهی به حدود از تاریخ تنظیم صورتمجلس تحدیدی فقط به مدت سی روز پذیرفته خواهد شد.(م‌الف ۴۰۸۹)
هادی یونسی عطوف
رئیس اداره ثبت اسناد و املاک بهار

هیأت موضوع قانون تعیین تکلیف وضعیت ثبتی اراضی و ساختمان‌های فاقد سند رسمی
آگهی موضوع ماده ۳ قانون و ماده ۱۳ آیین‌نامه قانون تعیین تکلیف وضعیت ثبتی اراضی و ساختمان‌های فاقد سند رسمی
برابر رأی شماره ۹۴/۱۸۴۶ مورخ ۱۳۹۴/۰۶/۰۲ هیأت اول موضوع قانون تعیین تکلیف وضعیت ثبتی اراضی و ساختمان‌های فاقد سند رسمی مستقر در واحد ثبتی حوزه ثبت ملک اسدآباد تصرفات مالکانه و بلامعارض متقاضی آقای قربانعلی عباسی‌انوری فرزند حسین به شماره شناسنامه ۳۴۷ صادره از اسدآباد در ششدانگ یک قطعه زمین مزروعی به مساحت ۱۹۲۴۷۰/۸۹ مترمربع در قسمتی از پلاک ۱۰۷ اصلی روستای قادرآباد واقع در اسدآباد روستای قادرآباد خریداری مستقیم از مالکان رسمی آقایان وراث مرحوم حسین عباسی انوری و ابراهیم ایرانپور محرز گردیده است.
لذا به منظور اطلاع عموم مراتب در دو نوبت به فاصله ۱۵ روز آگهی می‌شود، در صورتی که اشخاص نسبت به صدور سند مالکیت متقاضی اعتراضی داشته باشند می‌توانند از تاریخ انتشار اولین آگهی به مدت دو ماه اعتراض خود را به این اداره تسلیم و پس از اخذ رسید، ظرف مدت یک ماه از تاریخ تسلیم اعتراض، دادخواست خود را به مرجع قضایی تقدیم نمایند. بدیهی است در صورت انقضای مدت مذکور و عدم وصول اعتراض طبق مقررات سند مالکیت صادر خواهد شد.
تاریخ انتشار نوبت اول: ۱۳۹۴/۰۷/۱۵/تاریخ انتشار نوبت دوم: ۱۳۹۴/۰۷/۳۰
محمدعلی جلیلوند– رئیس ثبت اسناد و املاک اسدآباد

هیأت موضوع قانون تعیین تکلیف وضعیت ثبتی اراضی و ساختمان‌های فاقد سند رسمی
آگهی موضوع ماده ۳ قانون و ماده ۱۳ آیین‌نامه قانون تعیین تکلیف وضعیت ثبتی اراضی و ساختمان‌های فاقد سند رسمی
برابر رأی شماره ۹۴/۲۱۱۵ مورخ ۹۴/۰۶/۲۱ هیأت اول موضوع قانون تعیین تکلیف وضعیت ثبتی اراضی و ساختمان‌های فاقد سند رسمی مستقر در واحد ثبتی حوزه ثبت ملک اسدآباد تصرفات مالکانه و بلامعارض متقاضی آقای محمدجعفر امانی فرزند فتح‌ا... به شماره شناسنامه ۱۵۹۳ صادره از اسدآباد در ششدانگ یک باب خانه به مساحت ۱۹۳/۰۳ مترمربع در قسمتی از پلاک ۲۱۹۸ اصلی واقع در اسدآباد شهرک سیداحمد فاز ۲ روبرو باشگاه کارگران خریداری با واسطه از مالک رسمی آقای کرمعلی رحمانی محرز گردیده است. لذا به منظور اطلاع عموم مراتب در دو نوبت به فاصله ۱۵ روز آگهی می‌شود، در صورتی که اشخاص نسبت به صدور سند مالکیت متقاضی اعتراضی داشته باشند می‌توانند از تاریخ انتشار اولین آگهی به مدت دو ماه اعتراض خود را به این اداره تسلیم و پس از اخذ رسید، ظرف مدت یک ماه از تاریخ تسلیم اعتراض، دادخواست خود را به مرجع قضایی تقدیم نمایند. بدیهی است در صورت انقضای مدت مذکور و عدم وصول اعتراض طبق مقررات سند مالکیت صادر خواهد شد.
تاریخ انتشار نوبت اول: ۱۳۹۴/۰۷/۱۵/ تاریخ انتشار نوبت دوم: ۱۳۹۴/۰۷/۳۰
محمدعلی جلیلوند– رئیس ثبت اسناد و املاک اسدآباد

آگهی مزایده
در پرونده کلاسه ۱۳۸۳/۹۳ اجرایی طی رأی صادره از شعبه۱۱ محاکم حقوقی دادگستری استان همدان
محکوم له: فریبرز رهبر کنارسری
محکوم علیه: محمد احدی
محکوم به: ۲۹۶/۶۹۸/۴۹۶ ریال در حق محکوم له
نیم عشر دولتی: ۱۲/۰۰۰/۰۰۰ ریال در حق دولت
لذا با توجه به اینکه محکوم علیه نسب به برائت ذمه خویش اقدامی نکرده است. این اجرا به درخواست (محکوم له) اقدام به توقیف ۵۰/۰۰۰ عدد اسکاج سیمی هر عدد ۱۵۰۰ ریال لذا این اجرا به تاریخ ۱۳۹۴/۰۸/۲۴ ساعت ۱۰:۳۰ تا ۱۱ اقدام به برگزاری مزایده می‌نماید. مورد مزایده ۵ روز قبل از مزایده قابل مشاهده است. برنده مزایده کسی است که بالاترین قیمت پیشنهادی را ارائه و ده درصد مبلغ پیشنهادی را فی‌المجلس واریز نماید و جهت الباقی در مهلت قانونی اقدام نموده در غیر این صورت ده درصد به نفع دولت ضبط خواهد شد.
دادورز اجرای احکام مدنی دادگستری همدان– زائری

پیام تاریخ، تمدن و فرهنگ مادستان
The Message Of Madestan's History & Civilization & Culture
روزنامه همدان پیام
۱۰
پنجشنبه ● ۳۰ مهرماه ۱۳۹۴ ● شماره ۲۴۸۰
مادستان
madestan@hamedanpayam.com

وقف ۲ هکتار زمین برای ترویج فرهنگ قرآن و ازدواج در نهاوند

زمینی به ارزش هفت میلیارد ریال در روستای کوهانی شهرستان نهاوند وقف شد.
رئیس اوقاف و امور خیریه شهرستان نهاوند در این‌باره گفت: دو هکتار زمین توسط واقف خیراندیش غلامرضا بحیرایی در روستای کوهانی نهاوند وقف شد.
حجت‌الاسلام احمدرضا خزایی افزود: این واقف زمین زراعی دیمی خود را با نیت ترویج فرهنگ قرآن و کمک به ازدواج جوانان بی‌بضاعت نهاوند، در روستای کوهانی این شهرستان وقف کرده است. وی گفت: با توجه به استقبال جوانان و نوجوانان مومن و ولایت‌مدار این روستا از طرح‌های فرهنگی، قرآنی، بصیرتی و همچنین تسهیل ازدواج جوانان بی‌بضاعت در نهاوند، واقف خیراندیش با این نیت، زمین خود را وقف کرده است.

مدیر آموزش‌وپرورش شهرستان خواستار شد

تشکیل کارگروه‌های تخصصی انجمن اولیا و مربیان در تویسرکان

کارگروه‌های تخصصی انجمن اولیا و مربیان شهرستان تویسرکان برگزار شود.
مدیر آموزش‌وپرورش شهرستان تویسرکان در انجمن اولیا و مربیان مدارس شهرستان خواستار تشکیل کارگروه‌های تخصصی انجمن اولیا و مربیان شد و گفت: مدرسه، خانواده و جامعه از عوامل تأثیرگذار در فرایند تعلیم و تربیت بوده است که اگر این فرایندها کنار هم قرار بگیرند در بحث آموزش، ارتقای کیفی بیشتری رخ می‌دهد.به گزارش روابط‌عمومی آموزش‌وپرورش شهرستان، جواد اسدبیگی از نقش خانواده در تربیت دانش‌آموزان گفت و افزود: والدین و معلمان باید با یاری یکدیگر، به امیدهای فردای این مرزوبوم، فرصت شکوفایی بدهند.

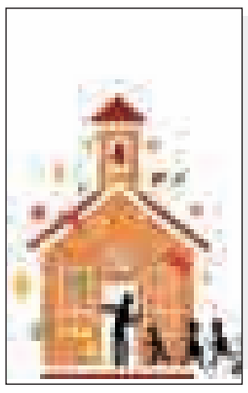

خبر

سوگواری دانش‌آموزان تویسرکانی برای قاسم(ع)

سوگواری دانش‌آموزی (احلی‌من‌العسل) به مناسبت سالروز شهادت قاسم بن‌الحسن(ع) باحضور پرشور دانش‌آموزان و مسئولان آموزش‌وپرورش شهرستان تویسرکان برگزار شد.
در این مراسم دانش‌آموزان با سردادن ندای لبیک یا حسین(ع) در سوگ شهادت حضرت قاسم(ع) عزاداری و با آرمان‌های این عزیزان تجدید بیعت کردند.به گزارش روابط عمومی آموزش‌وپرورش شهرستان، این همایش با دسته‌روی، همخوانی سرود، نوحه‌خوانی وسینه‌زنی با طنین‌انداز شدن بانگ « لبیک یا حسین(ع)» هیأت‌های دانش‌آموزی در سوگ شهادت حضرت قاسم(ع) همراه بود.
مدیرآموزش‌وپرورش شهرستان تویسرکان درحاشیه این مراسم گفت: این همایش با هدف آشنایی نوجوانان با کلام تاریخی واقعه عاشورا از زبان نوجوان دشت کربلا برگزار شده است.
جواد اسدبیگی افزود: آشنایی نسل جوان با زندگینامه شهدای کربلا، هدایت استعدادهای پاک جوانان و نوجوانان به فضیلت‌های نیک و پسندیده، ترویج روحیه استکبارستیزی و نهادینه کردن فرهنگ ولایت‌مداری از مهمترین اهداف این سوگواره است.
امام جمعه تویسرکان هم در جمع دانش‌آموزان پسر مقطع متوسطه دوم تویسرکان در قالب طرح احلی‌من‌العسل گفت: حرکت بی‌باکانه، با عزت و اقتدار در مسیر حق، جوهره فرهنگ متعالی عاشوراست.
حجت‌الاسلام مرتضی موحدی افزود: عاشورا به انسان می‌آموزد که با عزت، غیرت و رشادت‌مندانه در مسیر حق‌مداری گام بردارد و از مشکلات نهراسد.وی گفت: اگر طرفداران جبهه حق با استقامت و استحکام پای اعتقادات خود نایستند زیان‌های بزرگی را در مقابل چنین دشمنانی متحمل می‌شوند.

۲۳۱۶ بهاری از آب شرب سالم بهره‌مند شدند

دو هزار و ۳۱۶ نفر در شهرستان بهار از آب شرب سالم و بهداشتی بهره‌مند شدند.
مدیر آب‌وفاضلاب روستایی شهرستان بهار در گفت‌وگو با فارس گفت: شرکت آب‌وفاضلاب روستایی شهرستان در راستای ارتقای سلامت مردم و تأمین و کنترل کیفیت آب شرب مصرفی مشترکان روستاها اقدام به تهیه، تجهیز و استقرار یک دستگاه کانکس کرده است. محمدابراهیم فراهانی؛ نصب و راه‌اندازی یک دستگاه کلریناتور گازی ۲۵۰ گرمی را از دیگر اقدامات دانست و هزینه این دستگاه را بالغ بر ۱۲۰ میلیون ریال برای تزریق کلر به صورت اتوماتیک در روستای همه‌کسی از توابع بخش صالح‌آباد عنوان کرد.به گفته وی، علاوه بر دستگاه کلریناتور گازی، یک دستگاه کلریناتور دوقلوی مایعی ۷۰۰ لیتری نیز همزمان وارد مدار شده است.

در کارگروه مدیریت پسماند شهرستان مطرح شد

مرکز بازیافت رزن راه‌اندازی می‌شود

رزن- بهمن هوشمندی- خبرنگار همدان‌پیام: با توجه به اینکه رزن در بحث مدیریت پسماند پیشرو بوده است، مرکز بازیافت پسماندهای شمال استان در رزن و با همکاری شهرداری‌های سه شهر راه‌اندازی خواهد شد که شهرستان‌های فامنین،کبودراهنگ، رزن و همچنین شهر قهاوند را پوشش خواهد داد.
فرماندار رزن در این جلسه مهمترین بحران بشریت را در عصر حاضر محیط‌زیست و کمبود منابع آبی عنوان کرد و گفت: در ۸۰ سال پیش نسبت انسان به وحوش ۱۰ به ۹۰ بوده است؛ اما با تخریب محیط‌زیست امروزه شاهد معکوس شدن این نسبت هستیم و با توجه به اینکه یکی از اولویت‌های دولت احیای محیط زیست است، امید می‌رود مسئولان با عزمی راسخ در این عرصه حضور پیدا کنند.
فتحعلی حسینی افزود: دولت تدبیر و امید تنها دولتی است که با شعار بهبود آسیب‌های محیط‌زیست روی کار آمده و درصدد اجرایی کردن برنامه‌های خود برآمده است.
وی اظهار کرد: با توجه به اینکه اگر کشوری بالای ۵۰ درصد از منابع استهسالی مصرف داشته باشد، در لیست کشورهای در خطر خشکسالی قرار می‌گیرد امروزه شاهد برداشت بیش از ۱۰۰درصد از منابع استهسالی در کشور ایران هستیم.
حسینی در ادامه با اشاره به فعالیت‌های خود در حوزه مدیریت منابع آبی از انسداد ۱٦٤ حلقه چاه غیرمجاز خبر داد و گفت: به دنبال انسداد چاه‌های غیرمجاز، ۵۱ میلیون مترمکعب صرفه‌جویی به عمل آمده است.
همچنین با توجه به اینکه انسداد چاه‌ها آسان نبوده و مستلزم اعتبارات و همچنین توجه مسئولان است، چشم‌انداز شهرستان رزن در موضوع انسداد چاه‌های غیرمجاز مسدود کردن تمامی چاه‌های غیرمجاز است.
فرماندار رزن یکی از دغدغه‌های خود را جمع‌آوری کاورهای پلاستیکی ناشی از کشت زیرپلاستیکی عنوان کرد و افزود: این پلاستیک‌ها علاوه بر اینکه تبعات نامناسبی بر زمین و چهره طبیعت داشته، ممکن است در حاشیه محورهای مواصلاتی، آب، راه‌ها و پل‌ها را مسدود کند و در مواقع بحران خطرآفرین باشد. حسینی اظهار کرد: باید کشاورزان را الزام کرد تا پس از برداشت محصولات خود پسماند پلاستیک‌ها را جمع‌آوری کنند و دستگاه‌های ذی‌ربط را موظف به نظارت و برخورد قاطع با متخلفان اعلام کرد.

قرار نبود افتتاحی صورت بگیرد که راه‌اندازی نشود

فرماندار رزن در پی اظهارات محمد صفری، رئیس مرکز بهداشت شهرستان رزن مبنی بر راه‌اندازی نشدن مرکز امحای زباله بیمارستان ولی‌عصر (عج) رزن گفت: قرار نبود جایی افتتاح شود که راه‌اندازی نشود.لازم به توضیح است مرکز امحای زباله بیمارستان ولی‌عصر(عج) رزن در هفته دولت سالجاری افتتاح شده، ولی پس از گذشت دو ماه به علت مشکلات تأمین برق و... راه‌اندازی نشده است.

رزن پیشرو در تشکیل مدیریت پسماند

مدیرکل حفاظت محیط‌زیست استان همدان هم با اشاره به اهمیت مدیریت پسماند افزود: اهمیت مدیریت پسماند تا جایی پیشرفت داشته است که در لایه‌های مختلف جامعه شاهد حساسیت عموم مردم هستیم.
محمدرضا محمدی در ادامه مسئول پیگیری مسائل محیط‌زیست را مسئول ارشد شهرستان عنوان کرد و افزود: اگر نگاه اصولی به کار و حساسیت موضوع نداشته باشیم کمیت کار لنگ خواهد زد.
وی با اعلام اینکه شهرستان رزن نخستین شهرستان در استان است که کارگروه پسماند را تشکیل داد، اظهار کرد: رزن پیشرو در امر نگهداری از محیط‌زیست بوده و با توجه به اینکه در اکثر شهرستان‌ها هنوز این کارگروه تشکیل نشده است، در شهرستان رزن شاهد برگزاری چندین جلسه بوده‌ایم که نتایج آن قابل مشاهده است.
محمدی شهرستان رزن را به عنوان یکی از چهار نقطه مدیریت پسماند در استان همدان معرفی کرد و گفت: با تدابیر اندیشیده شده، رزن به عنوان مرکزیت این برنامه می‌تواند فامنین، کبودراهنگ و چند شهر دیگر را پوشش دهد. مدیرکل محیط‌زیست استان همدان، یکی از مهمترین پسماندها را پسماندهای بیمارستان بیان کرد و افزود: پسماندهای بیمارستانی باید مدیریت شود، البته این مهم باید از طرف کارگروه مدیریت پسماند پیگیری شود.
وی در ادامه با اشاره به مدیریت پسماندهای صنعتی گفت: شناسایی شرکت‌هایی که آلایندگی زیاد محیطی دارند از اولویت‌های اصلی اداره محیط‌زیست است، البته یکی از ضعف‌های استان شناسایی شرکت‌هایی است که می‌توانند در مدیریت پسماند عملکرد مطلوبی داشته باشند و باید درصدد شناسایی آنها برآییم. محمدی از راه‌اندازی مرکز دفع پسماندهای شمال استان خبر داد و افزود: محیط زیست قصد دارد با همکاری شهرداری رزن مرکز دفع پسماندهای شمال استان را در این شهرستان به بهره‌برداری برساند که در این زمینه گام‌های مؤثری برداشته شده است.

راهکار فیزیکی برای مقابله با حمله گرگ نداریم

وی با اشاره به حمله گرگ به انسان در چند ماه گذشته اظهار کرد: با توجه به اینکه این گرگ‌ها از سمت سنندج وارد استان شده‌اند و مزارع کشت ذرت از جمله پناهگاه‌های این حیوان است، باید در صدد کاهش جاذبه‌های جذب گرگ برآییم.همچنین برای برون‌رفت از این مهم راهکار فیزیکی نداریم و باید همه آحاد مردم به یاری محیط‌زیست بشتابند.محمدی افزود: طعمه گرگ‌ها غالباً خرگوش‌ها هستند و امروزه با کاهش آمار خرگوش به علت شکار بی‌رویه شاهد این هستیم که گرگ‌ها به منطقه‌های مسکونی مراجعه می‌کنند تا غذای خود را از میان زباله‌های اطراف روستاها تأمین کنند.
وی اظهار کرد: تنها راهکار برون‌رفت از این مهم فرهنگ‌سازی است و باید به مردم آموزش داده شود تا از رها کردن زباله در اطراف روستا پرهیز کنند.
همچنین با توجه به اینکه ذرت به عنوان محصول پر آب‌بر مطرح است تا حد امکان از کشت این محصول باید کاسته شود.

اطلاع دقیقی از پسماندهای رزن نداریم

رئیس محیط‌زیست شهرستان رزن هم از وضعیت‌پسماندهای‌شهرستان‌اظهاربی‌اطلاعی کرد و گفت: اطلاع دقیقی از وضعیت پسماندها وجود ندارد. جواد نوری‌اظهر گفت: بیش از ۱۰۰ کشاورز شناسایی شده که اراضی کشت آنها زیاد است و درصدد جمع‌آوری پسماندهای‌خودبرنیامده‌اند.

خبر

اهدای خون در روزهای عاشورا و تاسوعای حسینی(ع) در کبودراهنگ

کبودراهنگ- عظیمی‌مجذوب- خبرنگار همدان‌پیام: بهداشت و درمان شهرستان کبودراهنگ و سازمان انتقال خون با تجهیزات کامل، آمادگی لازم را برای اهدای خون در روزهای عاشورا و تاسوعای حسینی از مردم و عزاداران کبودراهنگی اعلام کردند.
رئیس شبکه بهداشت و درمان شهرستان در کارگروه سلامت و امنیت غذایی گفت: این مجموعه در سالن انقلاب ورزشگاه قدس شهید کبودراهنگ با تجهیزات و نیروی انسانی لازم آمادگی کامل برای دریافت خون از اهداکنندگان خون در روزهای تاسوعا و عاشورای حسینی از هشت صبح تا پایان شب را دارد. حسن بهرامی با اشاره به فعالیت‌های شبکه بهداشت در ایام محرم و صفر اظهارکرد: نظارت مستمر و راهنمایی بهداشتی در نذورات مردم و عزاداران، دریافت خون از اهداکنندگان و توزیع بسته‌های فرهنگی و آموزش سلامت در بین مردم از جمله اقدامات صورت گرفته برای ارتقای فرهنگ سلامت در جامعه است. وی از امحای بیش از چهار هزار و۷۸۷ کیلو مواد غذایی و خوراکی غیربهداشتی و فاسد در چند ماه نخست سال خبر داد و افزود: تعداد کل بازدیدهای انجام شده از مراکز تهیه و توزیع و فروش مواد غذایی و اماکن عمومی سه هزار و ۸۹۷ مورد بوده است که چهار واحد از این مراکز تعطیل، ۱۸ واحد بهسازی و چهار واحد بهداشتی شده‌اند.
بهرامی احداث آموزشگاه بهیاری در شهرستان را از نیازهای اولویت‌دار برای بخش آموزشی شهرستان خواند و ابراز امیدواری کرد با دریافت مجوز و هماهنگی‌های مورد نیاز بتوانیم آموزشگاهی برای تدبیر بهیاران و ارتقای سلامت شهرستان احداث شود. همچنین برای جلوگیری از معضلات و مشکلات ناشی از سگ‌های ولگرد و مرکز شهر شهرداری با تأمین اعتبارات لازم مرکز نگهداری از حیوانات وحشی و سگ‌های ولگرد را احداث نماید. بهرامی ساخت سرویس‌های بهداشتی در ورودی‌های شهر و تجهیز سرویس‌های دیگر، دیوارنویسی با موضوع بهداشت و درمان و پیشگیری از بیماری‌ها با همکاری نهادها و ارگان‌ها، نصب تابلوهای راهنمایی برای استفاده از سرویس‌های بهداشتی داخل با همکاری برای مسافران را از فعالیت‌های در دست اقدام خواند که با همکاری شهرداری‌ها و بهداشت محیط، نهادهای دولتی و... بزودی در شهرستان انجام خواهد شد.

رسوم و آیین هیأت حسینی میدان «پای قلعه» نهاوند با یک قرن قدمت

نهاوند- میترا عباسی- خبرنگار همدان‌پیام: بیش از هزار و ٤۰۰ سال از ناله‌ها و بی‌قراری‌های حضرت زینب(س)، لب تشنه دردانه امام حسین(ع) و سوختن ناجوانمردانه خیمه‌های حق در دشت کربلا می‌گذرد.
در این میان ۱٦ هیأت عزاداری و بیش از ۱۰۰ تکیه در نهاوند، هر کدامشان در این ایام چنان شور عاشورا را به تصویر می‌کشند که گویی همین دیروز بود که زمین و زمان در غم از دست دادن سید و سالار شهیدان و ۷۲ تن از یارانش به سوگ نشست.
هیأت حسینی «میدان» یکی از هیأت‌هاست که بیش از یک قرن قدمت دارد؛ هیأتی که در سال ۱۲۸۰ توسط مرحوم کریم مؤمنی، شمس‌ا... سیف، سید آقا علی سیف و شیخ حسین خاکسار در زمینی به مساحت دو هزار مترمربع بر روی آب انبار قدیمی شهر در قدیمی‌ترین مرکز شهر یعنی پای قلعه تأسیس شد و هنوز هم اکثر نهاوندیان اصیل این شهر، در این هیأت به سوگ حسین و ناله‌های زینب می‌نشیند.

استفاده از پنج هزار شاخه گل رز برای نوشتن یا حسین(ع)

آنچه که این هیأت را چنین شاخص کرده، این است که عزاداران این هیأت تنها مختص ایام محرم نیست و همه ساله جمعه‌شب‌ها، عزاداران منزل یکی از اعضای هیأت مراسم روضه‌خوانی و عزاداری را برپا می‌دارند و اینگونه همیشه در دلشان شور حسین را زنده می‌دارند.
یکی از رسوم خاص این هیأت، استفاده از پنج هزار شاخه گل رز طبیعی و ساختن تندیسی از یاحسین(ع) و استفاده از همین گل‌هاست که در روز تاسوعا و عاشورا در جلوی هیأت به مرکز شهر می‌آید و این خود یکی از نشانه‌های شناخت این هیأت عزاداری از دیگر هیأت عزاداری شهر است.

طبخ پنج هزار نذری در روز عاشورا

در روز عاشورا هیأت میدان به رسم همه هیأت‌ها نذری طبخ می‌کند، نذری که برای طبخ آن هر ساله ۱۵ گوسفند، یک گاو و یک تن برنج خریداری می‌شود و برای پنج هزار نفر نذری پخت می‌شود که علاوه بر اعضای هیأت و محله پای قلعه به دلیل شهرتی که نذری قیمه هیأت میدان دارد بسیاری از عزاداران حسینی در هر محله و منطقه‌ای از شهر، سعی می‌کنند خود را به مسجد این هیأت برسانند و دست‌کم چند قاشق از نذری این هیأت به نیت تبرک جستن، شفای مریض و یا گرفتن حاجت، نصیبشان شود.
یکی دیگر از رسوم این هیأت که تقریباً نسبت به سایر هیأت‌های عزاداری نهاوند تقریباً منحصربه‌فرد است؛ نداشتن دسته‌های زنجیرزنی است. در هیأت حسینی میدان که شامل ۱۰ دسته عزاداری است تنها سینه‌زنی مرسوم است و آنگونه که می‌گوید اینکه در این هیأت تنها عزاداران سینه بزنند و اینگونه عزای حسین را برپا دارند و هیچ دسته‌ای زنجیرزنی خواست بانیان این هیأت بوده است که علی‌رغم گذشت یک قرن از تأسیس آن هنوز عزاداران این خواسته را به عنوان یک آیین و رسوم خاص نگاه داشته‌اند.پس از اتمام مراسم عزاداری در تاسوعا و عاشورا، در شام غریبان نیز عزاداران هیأت با در دست داشتن شمع‌هایی روشن، تابوت‌های چوبی را که نمادی از شهدای دشت کربلاست بر سر دستانشان حمل می‌کنند و اینگونه با بی‌سرپناه شدن و غم عمیقی که بر خاندان امام حسین(ع) در شب شام غریبان در سال ٦۱ هجری قمری گذشته است همدردی می‌کنند.

در دومین کارگروه پسماند استان بررسی شد

مکان‌یابی دفع پسماندهای ویژه استان همدان

دومین کارگروه پسماند استان همدان که پنجشنبه هفته گذشته در دفتر معاونت امور استانداری همدان تشکیل شد، مکان‌یابی دفع پسماندهای ویژه استان را در دستور کار خود قرار داد.
به گزارش روابط عمومی اداره‌کل حفاظت محیط‌زیست استان، در این کارگروه، شش نقطه در استان همدان به منظور دفع پسماندهای ویژه که قابل بازیافت نیستند، آلودگی بسیار بالاتری نسبت به پسماندهای خانگی دارند و لزوماً باید دور ریخته شوند، پیشنهاد شد و با رأی اعضا، قرار بر این شد مطالعات به‌روز شده و مورد بازنگری قرار گیرد تا در نهایت یک مکان برای دفع این نوع پسماندها در استان تصویب شود.
مدیرکل حفاظت محیط زیست استان همدان در این کارگروه گفت: در حال حاضر پسماندهای ویژه استان همدان با صرف هزینه به استان البرز حمل می‌شود و این نقل و انتقال به خودی خود موجب ایجاد لطمه به محیط‌زیست و تحمل هزینه‌های سنگین از سوی واحدهای صنعتی شده است.
این در حالی است که طبق قانون در هر استان باید یک محل به منظور دفع پسماندهای ویژه وجود داشته باشد.
محمدرضا محمدی با بیان اینکه شهر همدان به طور میانگین ۳۱۰ تن زباله خانگی و پنج تن زباله بیمارستانی تولید می‌کند، تأکید کرد: سایت‌های دفع زباله استان در آینده نزدیک، پسماندهای شهری و بخش قابل توجهی از روستاهای استان را پوشش می‌دهند.
وی افزود: به منظور دفع پسماند روستاهایی که امکان استفاده از چهار سایت دفع پسماند استان را ندارند مناطقی در نظر گرفته خواهد شد تا چند روستا به صورت تجمیعی اقدام به دفع پسماند کنند.

پیام تاریخ، تمدن و فرهنگ مادستان
The Message Of Madestan's History & Civilization & Culture
روزنامه همدان پیام
۱۱
پنجشنبه ● ۳۰ مهرماه ۱۳۹۴ ● شماره ۲۴۸۰
ورزشی
varzesh@hamedanpayam.com

به پشت سر نگاه نکن!

داوود مهابـــادی؛ همان مرد بااخلاق فوتبال ایران برای همیشـــه از پاس رفت. مدام این حـــرف امیر حاج‌رضایی روی ذهن ویراژ می‌دهد که گفتـــه بود: برای موفقیت در دنیای مربی‌گری تنها محبوبیت کافی نیست، باید برای جا باز کردن در دل هوادار نتیجه گرفت. هوادار بیشـــتر نتیجه می‌خواهد تا اخلاق خوب! به گزارش ایسنا، مهابادی رفت تا ثابت شود در فوتبال علاوه بر داشتن اخلاق خوب باید نتیجه‌گـــرا هم بود! دوره ۱۶ ماهـــه حضور داوود مهابادی روی نیمکت پاس به ســـر رسید تا مردی که با لبخند قدم به ســـاختمان باشگاه پاس گذاشـــته بود در میان بغض، از بازیکنان حلالیت گرفته و تلخ و شیرین این ۱۶ ماه حضور را بـــه صندوقچه خاطرات بســـپارد. مهابـــادی از همدان می‌رود، اما یـــاد می‌گیریم در فوتبالی که هر روز بیشـــتر هوادار را از خود فراری می‌دهد هم می‌توان عاشـــق بود، مردانه زندگی کرد و می‌توان خوبی را به تمام ناملایمتی‌ها ترجیـــج داد. آمدن مهابادی با شـــکوه و خنده و با دنیایی از اتفاقـــات خوب همراه بود، رفتنش هم به رســـم بدرقه همدانی‌ها اندوهگین و پـــر از بغض بود و صدالبته گریه بازیکنانی که مهابادی را پدر فوتبالی خود می‌دانستند. این رسم فوتبال است مهابادی! روزی باید بیایی و روزی هم باید بروی. از فوتبال بزرگ یاد گرفتیم که در آن چه مردان بزرگی چون "یورگن کلوپ"، "الکس فرگوسن" یا خیلی از اسطوره‌های دیگر که تندیس محبوبیتشان همیشه مقابل دیدگان هوادار ظهـــور می‌کند هم روزی می‌آیند و روزی می‌روند، پیروز می‌شوند، شکست می‌خورند و هزار و یک اتفاقات دیگر؛ اما نباید مأیوس شد!

همدان با ۳ روز تمرین راهی لیگ شد، کفایتی با ۴۵ روز

جنگ با تیم‌های تا دندان مسلح!

» حامدصیفی

فصل دوم لیگ کشـــتی باشـــگاه‌های کشور در شـــرایطی اواخر هفته گذشته در کرمانشـــاه برگزار شد که همدان حضوری نصفه و نیمه و طبق معمول دقیقه نودی را روی دایره طلایی تجربه کرد.

در این دور همدان با تیم‌هایی سرشاخ شد که به قول معروف تا دندان مسلح بودند و با بهره‌گیری از گوش شکسته‌های بزرگ و عنـــوان‌دار عرصه را به رقبایی چون همدان برای قدعلم کردن تنگ کردند.

تیم بیمه رازی با غلام محمدی مثل همیشه مدعی گام به تشـــک گذاشت. آنها صادق گودرزی را هم به ترکیـــب کادرفنی خود اضافه و ثابـــت کردند که آمده‌اند تا به رقبا اجازه عرض‌اندام ندهند.

استفاده از کشـــتی‌گیران مطرح و عنوان‌دار جهانی نظیر "ختاگ تسابالوف"، "ولادیمیر خنچیگاشویلی"، "میثم مصطفی‌جوکار" و "بهنام احسان‌پور" موجب شد تا تک قطبی شـــدن لیگ در ایســـتگاه دوم قبل از آغاز مسابقات ثابت و مثل روز روشن باشد که بیمـــه رازی بی چون و چرا عنوان قهرمانی را کسب خواهد کرد.

عـــزت ا... اکبری، ایمان محمدیان، ســـعید داداش‌پور، جعفر شمس، یونس سرمستی و چند کشتی‌گیر خوب هم راه حضور در تیم‌هایی چون ستارگان ســـاری و کفایتی مشـــهد را در پیش گرفتند تـــا همدان مثل همیشـــه و با توجه به حضور دقیقه نودی، باب مذاکره با کشتی‌گیرانی را باز کند که یا قصد شـــرکت در لیگ را نداشتند یا به‌طور طبیعی و به ســـبب دریافتن نکردن پیشنهاد خوب از ســـایر تیم‌ها، از قافلـــه تیم‌های حاضر در لیگ جا مانده بودند.

انتظار بی فایده مصطفی‌جوکار!

بـــرای خیلی از اهالی کشـــتی این ســـوال در ذهـــن شـــکل گرفتـــه که چـــرا میثم مصطفی‌جوکار با همدان در لیگ برتر روی تشک نرفت؟

قهرمان بازی‌های آســـیایی ۲۰۱۴ اینچئون کره‌جنوبی بســـیار علاقمنـــد به حضور در تیم همدان بـــود و خود ایـــن موضوع را چنـــدی پیش تاکید کرد. امـــا قطعی نبودن حضور همدان در فصل دوم موجب شـــد تا جوکار بعد از انتظـــاری طولانی به بیمه رازی ملحق شـــود. حتی جـــوکار بعد از اینکه حضور همـــدان در فصل دوم قطعی شد دنبال گرفتن رضایتنامه از تیم تهرانی و حضور در جمع همدانی‌ها بود که موفق به این امر نشده و دست آخر همراه با صادق گودرزی قهرمانی در ایـــن دوره را تجربه کرد.

همدان ۳ روز اردو زد، کفایتی ۴۵ روز!

همدان در شـــرایطی در فصل دوم لیگ به جایگاه چهارمی تکیه زد که مسئولان هیات کشـــتی به شـــدت به داوری در این دور معترض هســـتند. باخت نزدیک همدان در دیدار رده‌بندی به کفایتی مشهد در شرایطی رقم خورد که مســـئولان هیات کشـــتی و سعید ابراهیمی ســـرمربی تیم همدان دلیل این شکست را داوری اشتباه میدانند.

نکته جالب دیگر اینکه همدان در شرایطی دیدار رده‌بندی به کفایتی مشـــهد را واگذار کرد که این تیم ۴۵ روز در گلســـتان اردو زده بـــود و بیمه رازی نیز اردوی یک ماهه در تهران برپا کرد. ایـــن زمان برپایی اردو قابل قیاس با اردوی ســـه روزه همدان قبل از آغاز لیگ نیست!

آن هم درست در شرایطی که کشتی‌گیرانی چـــون علیرضـــا گـــودرزی، مصطفـــی حســـین‌خانی و پیمـــان یاراحمدی قصد حضور در لیگ را نداشـــته و خیلی دیر به تیم همدان ملحق شدند.

حسین‌خانی بیشـــترین پول را دریافت کرده است

لیگ برتر کشـــتی را باید جنگ دارا و ندار دانســـت. بیمه رازی با پشتوانه خوب مالی بهتریـــن کشـــتی‌گیران را بـــا قراردادهایی بالا جـــذب می‌کند و بقیـــه تیم‌ها منزوی می‌شـــوند. میثـــم مصطفی‌جـــوکار اگرچه راضی به حضور در همدان بود اما دریافت پـــول نقد خوب از بیمه رازی شـــاید او را بیمه کرده باشد!

طبق گفته مســـئولان هیات کشـــتی استان همدان، رقم قرارداد کشـــتی‌گیران همدانی نصـــف یا یک ســـوم اعضای تیـــم بیمه و کفایتی بوده اســـت. در میان کشـــتی‌گیران همدانی، بیشـــترین قرارداد بـــا ۱۸ میلیون تومان مربوط به مصطفی حســـین‌خانی و سپس محمدرضا آذرشکیب بوده است.

حضور یا غیاب؛ مساله این است!

به هر ترتیب فصل دوم لیگ کشـــتی کشور هم به تاریخ پیوست و همدان رده چهارم را از آن خود کرد. مهمترین نکته در خصوص این فصل ســـپردن هدایت تیـــم همدان به ســـعید ابراهیمی نایب قهرمان جهان بود، در صورتی که در یک ســـال گذشته چنین مســـاله‌ای وجود نداشت و تیم‌های همدان را پا به سن گذاشته‌ها هدایت می‌کردند.

سوال تکراری اما اینجاست که آیا حضور در لیگ‌هـــای برتر بـــرای همدان خروجی خوبی دارد یا خیر؟

دو گـــروه متفاوت در قبال این پرســـش واکنش نشان می‌دهند. گروه اول افرادی هســـتند که معتقدند حضور در لیگ برتر بـــدون بهره‌گیری از کشـــتی‌گیران بومی آن هم در شـــرایطی که لیگ را تیم‌های تا دندان مســـلحی چون بیمه به انحصار در آورده‌اند هیچ ســـودی برای اســـتان ندارد و این حضور در واقع دور ریختن پول‌های هنگفتی است که هزینه می‌شود. گروه دوم نیز که شاید دیگر روی اعتقاد خود پافشاری ندارند می‌گویند، حضور در لیگ موجب پویایی ورزش اول استان خواهد شد.

در این بین حرف اول و آخر را مســـئولان ارشد استان می‌زنند. در رأس آنها استاندار و معاون سیاسی و امنیتی همواره به شدت موافق تیمداری بوده و هستند.

همـــدان، بخت حضـــور در جام باشگاه‌های جهان!

میان این همه هیاهـــو، اما یک خبر جالب به نظر می‌آید. اینکه اگر جام باشـــگاه‌های کشـــتی جهان در چهار گـــروه چهار تیمی برگزار شود احتمال حضور همدان در این رقابت‌ها وجود دارد.

در صـــورت برگـــزاری جام باشـــگاه‌های جهـــان در ایران بـــا حضـــور ۱۶ تیم در چهار گروه، همدان بـــه عنوان تیم چهارم در مسابقات شـــرکت خواهد کرد. تاکنون ســـه تیم برتـــر ایران در دو فصـــل برگزار شده باشگاه‌های کشـــور جواز حضور در جام باشـــگاه‌های جهان را کسب کرده‌اند و مذاکرات مســـئولان هیات کشتی همدان با فدراســـیون برای حضور نماینده همدان در این مسابقات گویا مثمرثمر بوده است.

اگر ایـــن موضوع رنگ واقعیـــت به خود بگیـــرد همدان برای نخســـتین بار در جام باشگاه‌های جهان شرکت خواهد کرد و از همین حالا امیدواریم در صورت تیم‌داری، مسئولان ارشد استان تصمیمات لازم برای حضور موفق همدان را اتخاذ کنند.

عکس نوشت

علی دایی در مراسم سوگواری سالار شهیدان.

عکس: تسنیم

خبر

فوتبالیستی که پیشنهادات اروپایی را رد کرد

آقای گل آسیا پشت دیوار ازدواج!

آقای گل فوتسال ناشنوایان آسیا و اقیانوسیه برای تشکیل خانواده نیاز به کمک و حمایت مسئولان ورزش استان همدان دارد.

علی‌اکبر احمدوند با کســـب قهرمانی آســـیا به همراه تیم فوتســـال ناشـــنوایان کشور و درخشش خیره‌کننده در مسابقات آسیایی یک بار دیگر برای ورزش اســـتان افتخارآفرینی کرد و حالا چشم به حمایت مسئولان دوخته تا مشـــکلاتش را رفع کنند. با او گفت‌وگویی کوتاه انجام داده‌ایم که متن آن در ذیل از ذهنتان می‌گذرد:

قهرمانی در آسیا و آقای گلی مسابقات چه حسی دارد؟

خوشحالم که توانستم با زدن گل‌های فراوان موجب قهرمانی تیم ملی فوتسال ناشنوایان شومو فقط باید خدا را شکر کرد.

گویا پیشنهادهایی از خارج داری؟

از اســـپانیا، ترکیه، تایلند و آلمان به من پیشـــنهادهای خوبی شد که وسوسه‌انگیز هم بودند اما من به عشق وطن تمامی آنها را رد کردم.

پس در کشور خودمان بازی خواهی کرد؟

صددرصد، اما مشکلات مالی زیادی دارم. مثل بقیه آرزوهایی دارم که متأسفانه با پول حل می‌شوند.

مثلاً چه آرزوهایی؟

برای ازدواج و تشـــکیل خانواده توان مالی ندارم تا بتوانم یک مراسم ساده برای خود بگیرم! من یک قهرمان ملی هستم، آقای گل آسیا؛ باید به من و امثال من اهمیت بدهند. ما هم نیازهایی داریم که مســـئولان نباید ما را فراموش کنند.

فوتبال را از کجا آغاز کردی؟

از مدرسه و بعد هم زیرنظر برادرم که جا دارد از او و زحماتش تشکر کنم. گام بـــه گام جلو رفتم تا به اردوی تیم ملی فوتبال و فوتســـال ناشنوایان کشـــور دعوت شدم. از تمامی مربیانم مثل داوود سیاوشی، کورش قپانوری، علی گروسی و برادرم در نهاوند تشکر می‌کنم.

تا چه زمانی فوتسال بازی می‌کنی؟

تا وقتی توان داشته باشم بازی خواهم کرد. چند ماه آینده به مسابقات جهانی خواهم رفت و امیدوارم بتوانیم قهرمان جهان شویم.

انتخاب کماندار همدانی برای حضور در مسابقات قهرمانی آسیا

کماندار همدانی برای حضور در مسابقات قهرمانی آسیا در ترکیب تیم ملی تیروکمان کشورمان انتخاب شد.

به گزارش ایرنا، امین صفدری رئیس هیات تیروکمان اســـتان همدان گفـــت: ترکیب تیم ملی تیرانـــدازی با کمان ایران بـــرای حضور در رقابت‌های قهرمانی آســـیا برای کســـب ســـهمیه المپیک ۲۰۱۶ ریو مشخص شد و براین اساس ساسان رضوی‌مشعوف کماندار باتجربه همدانی در ترکیب تیم ملی رشته ریکرو قرار گرفت.

صفدری اظهار کرد: تیم ملی تیروکمان کشـــورمان در دو بخش زنان و مردان و در رشـــته‌های ریکـــرو و کامپوند امروز تهران را به مقصد بانکوک تایلند محل برگزاری این مسابقات ترک می‌کند.

صفدری بیان کرد: ساســـان رضوی‌مشـــعوف ورزشکار همدانی تنها نماینده تیروکمان استان همدان در رقابت‌های قهرمانی آسیاست.

وی خاطرنشـــان کرد: مســـابقات تیروکمان قهرمانی آســـیا از دهم تا هفدهم آبان ماه به میزبانی کشور تایلند برگزار می‌شود.

رضوی‌مشعوف سابقه چندین دوره قهرمانی و رکوردشکنی در رشته ریکرو تیروکمان و تجربه حضور در مســـابقات آسیایی و جهانی را دارد.

اعزام ۸۰ ورزشکار از همدان به مناطق عملیاتی

۸۰ نفر از ورزشکاران بسیجی استان در قالب کاروان راهیان نور روز عاشورا به منظور برگزاری مراسم سوگواری سید و سالار شهیدان در منطقه فکه حضور خواهند داشت.

به گزارش فارس، مهدی بابایی‌فر مســـئول سازمان بسیج ورزشکاران همدان گفت: بسیج ورزشکاران استان جمعی از ورزشکاران بسیجی را در دو بخـــش بانوان و آقایان امروز به مناطق عملیاتی جنوب اعزام خواهد کرد.

وی یادآور شـــد: این برنامه هرســـاله با حضور ورزشکاران بسیجی برگزار می‌شود و امسال نیز مراسم با شکوهی با مداحی سعید قاسمی در منطقه عملیاتی فکه در عزای شهید کربلا تدارک دیده شده است.

بابایی‌فر تصریح کرد: ورزشکاران بسیجی استان روحیه شهادت‌طلبی و استکبارســـتیزی دارند و ادامه دهنده راه شـــهدای اسلام و انقلاب خواهند بود. وی با اشاره به شهادت دو تن از مدافعان حرم در سوریه، اظهار کرد: شـــهید مجید صانعی عضو گردان ۱۶۱ امام حســـین (ع) همدان و رئیس کمیته بازرسی هیات ورزش‌های رزمی استان همدان بود که در ســـوریه به شـــهادت رســـید. وی ضمن تبریک و تسلیت شهادت شهید صانعی به خانواده وی و جامعه ورزشی استان بیان کرد: بسیج ورزشکاران استان با همکاری اداره‌کل ورزش و جوانان استان و هیات‌های ورزشی استان مراسم ویژه‌ای در بزرگداشت مقام این شهید بزرگوار برگزار خواهد کرد. وی با تأکید بر اینکه این شهید به منظور انجام فعالیت‌های مستشاری در سوریه حضور داشت، خاطرنشان کرد: این شهدا ادامه‌دهنده راه شهید بزرگ سردار همدانی هستند.

پیشخوان

۱

مربی پاس محروم شد

کمیته انضباطی رای خود درباره تیم‌های مختلف را صادر کرد.

به گـــزارش ایرنا، دیـــدار دو تیم فوتبال پاس و مس رفســـنجان از ســـری رقابت‌های لیگ دسته اول ۱۳ مهر برگزار شـــد و از ســـوی نوید گلبوبـــی، مربـــی تیم پاس تخلفاتی مبنی بـــر اعتراض مکرر به داوری کـــه منجر به اخراجش شد، رخ داد.

این مربی که بعد از رفتن مهابادی گویا از پاس جدا شده طبق بند پنج مـــاده ۶۶ آیین‌نامه انضباطی به یـــک جلســـه محرومیت از همراهی تیم مربوطه و پرداخت پنج میلیون ریـــال جریمه نقدی محکوم شد.

۲

اعزام ۳ شمشیرباز سابر به جام جهانی

سه شمشیرباز تیم ملی اسلحه سابر به مسابقه‌های جهانی اعزام می‌شوند.

به گزارش ایسنا، تیم ملی شمشیربازی اسلحه سابر ایران با سه شمشیرباز در جام جهانی مجارســـتان کـــه آبان ماه برگزار می‌شود، شرکت می‌کند.

مجتبی عابدینی، علی پاکدامن و محمد رهبری ســـه شمشیربازی هستند که با مربی‌گری پیمان فخری به جام جهانی می‌روند.

جام جهانی شمشیربازی مجارستان ۸ تا ۱۱ آبان برگزار می‌شود.

عابدینـــی و پاکدامن کـــه پیش از این در جام جهانی گرجســـتان شـــرکت کرده بودند در این رقابت‌ها ۱۴ امتیاز المپیکی کسب کردند.

۳

قوانین تکواندو تا پایان المپیک تغییر نمی‌کند

رئیس فدراســـیون جهانی تکواندو اعلام کرد تا پایان مســـابقات ریو هیچ تغییری در قوانین امتیازدهی در مسابقات تکواندو ایجاد نخواهد شد. به گزارش فـــارس، پیش از این نیـــز نگرانی‌هایی درباره سنســـورهای الکترونیکی وجود داشت. بحث‌هایی نیز درباره استفاده از تاکتیک‌های دفاعـــی برای گرفتن امتیاز شـــده بـــود. چونگ وون چـــو، رئیس فدراســـیون جهانی تکواندو اعلام کرده بود که بعد از مسابقات قهرمانی جهان در ماه می، کمیته اختصاصی برای ایجاد تغییـــرات در قوانین تکواندو تشـــکیل خواهد شد تا مسابقات هیجان بیشتری داشته‌باشند.

۴

حریفان ایران در کانوپولوی آسیا مشخص شدند

قرعه‌کشی مســـابقات کانوپولوی قهرمانی آسیا انجام شد.

به گزارش مهر، مراســـم قرعه‌کشـــی شانزدهمین دوره مسابقات کانوپولوی قهرمانی آســـیا که از اول آبان به مدت سه روز در هنگ‌کنگ برگزار می‌شود انجام شد و تیم‌های ملی ایران حریفان خود در این رقابت‌ها را شناختند.

تیم ملی مردان بزرگسال ایران در گروه C با تیم‌هـــای چین و مالزی هم‌گروه شد. تیم ملی پسران نیز در این رقابت‌ها با تیم‌هـــای چین تایپه ، ســـنگاپور و مالزی در گروه F قرار دارد. همچنین تیم ملی بانوان با تیم‌های چین‌تایپه و چین هم‌گروه است.

۵

آغاز لیگ برتر تکواندو با ۹ تیم

لیـــگ برتر تکوانـــدوی جوانان و بزرگســـالان باشـــگاه‌های کشـــور، با حضور ۹ تیم از روز پنجشـــنبه هفتم آبان ماه در خانه تکواندو آغاز می‌شود و در هفته اول این رقابت‌ها، هشت تیم رو در روی هم قرار خواهند گرفت.

به گزارش تســـنیم، تیم‌های شهرداری ورامین، دانشگاه آزاد، صنایع استیل‌البرز، پاس قوامین، باشـــگاه فرهنگی ورزشی یاسین پیشرو قم، هیات تکواندو شمال شرق ســـونیا، هیات تکواندوی قزوین، گیتی پسند اصفهان و شهرداری ساری، تیم‌های حاضر در این دوره از رقابت‌های لیگ هستند.

خبر

آخرین شانس جام‌بزرگ برای کسب سهمیه

ترکیب تیم ملی تیراندازی ایران برای حضور در مسابقات قهرمانی آسیا در کویت برای کسب سهمیه المپیک مشخص شد.

به گزارش ایسنا، سیزدهمین دوره مسابقات تیراندازی قهرمانی آسیا از ۱۰ تا ۲۲ آبان در کویت برگزار می‌شود و آخرین سهمیه المپیک ریو در آن توزیع می‌شود. تیم ایران ۱۰ آبان تهران را به مقصد کویت، محل برگزاری این مسابقات ترک می‌کند.

ایـــران در دو بخش آقایان و بانوان و با ترکیـــب الهه احمدی، مریم طالبی، مه‌لقـــا جام‌بزرگ، نرجس امامقلی نـــژاد، مهدی جعفری‌پویا، حســـین باقری، پوریا نوروزیان، محمدحسین کریمی، نجمه خدمتی، فاطمه کرم‌زاده، مریم شفیعی‌پور، محمد نکونام، فاطمه صالحی، مائده امین‌زاده، آرمینا صادقیان، مریم ســـلیمی، رویا صبح‌خیز، محمدمهدی مرتضوی، امیرحســـین گلپســـند، علیرضا داوودآبادی، امیرســـیاوش ذوالفقاریان، در رشـــته تفنگ و محمد احمدی، ابراهیم برخورداری، الهام هریجانی، گلنوش سبقت‌اللهی، بهناز غلامی، هانیه رستمیان، لعیا محمدی، سپهر صفاری، سیدجمال موسوی، چنگیز مسیب‌زاده، ایناز روضه‌مقدم، مرتضی دانا، عرفان صلواتی، ســـیدبابک یگانه، در رشته تپانچه به کویت اعزام می‌شود.

همچنین محمدحســـین پرورش‌نیا، علی حافظی، ســـپیده ســـیرانی، مرضیه پرورش‌نیا، شـــیوا فرح‌پور، در رشته تراپ و مسعود عزیزیان، سیدسیاوش خوشنویس، رضا مصطفی‌پور، در تراپ دوتایی و رامتین بشـــارتی و علی دوستی در رشته اسکیت در تیراندازی قهرمانی آسیا شـــرکت می‌کنند. تیم‌ها به همراهی لازلو ســـوچک، ابراهیم اینانلو، محمد زائررضایی، فرشـــید عبدالمحمدی، امیرحسین صولت، سکینه خدابنده‌لو به عنوان مربیان رشـــته تیراندازی و با سرپرســـتی حسین زکی‌زاده در بخش آقایان و طاهره علی‌آبادی در بخش بانوان تیم ملی را همراهی می‌کنند.

حضور تیم نونهالان شهرداری در مسابقات لیگ برتر

طبق قرعه‌کشی انجام شده، تیم نونهالان شهرداری همدان در گروه سوم مسابقات لیگ برتر کشور قرار گرفت.

به گزارش روابط عمومی باشـــگاه شهرداری همدان، مراسم قرعه‌کشی تیم‌های شـــرکت کننده در لیگ برتر نونهالان کشور در تهران و در محل سازمان لیگ با حضور مسئولان و نمایندگان تیم‌های حاضر برگزار شد.

تیم شـــهرداری همدان در گروه سوم این مسابقات با تیم‌های شهرداری اردبیل، شـــهرداری تبریز، دبیری تبریز، ذوب‌آهـــن اردبیل و نود ارومیه هم‌گروه شـــد تا در این دوره از مســـابقات با آنهـــا رقابت کند. مجتبی وثوقی‌مهر سرپرست تیم نونهالان شهرداری همدان به نمایندگی از این تیم در این جلسه حضور داشت. نخستین رقابت شهرداری همدان با تیم نود ارومیه ۱۰روز دیگر به میزبانی این شهر برگزار می‌شود.

رقم دستمزد والیبالیست‌ها محرمانه است

رقم قرارداد والیبالیست‌ها در لیگ برتر کشور منتشر نمی‌شود.

به گزارش ایسنا، منوچهر پورحسن رئیس سازمان لیگ والیبال گفت: اگرچه معتقدم هیچ مشکلی برای انتشار رقم قرارداد باشگاه‌ها وجود ندارد اما طبق مصوبه شورای لیگ این موضوع باید محرمانه باشد.

وی اظهار کرد: لیگ برتر والیبال امسال را با حضور ۱۲ تیم آغاز کردیم. همانطور که می‌دانید نسبت به سال گذشته ۶ تیم تغییر کرده‌اند. به هر حال در تلاش هستیم تا زمینه‌ای را فراهم کنیم تا تیم‌های ریشه‌دار به دلیل مشکلات مختلف از لیگ کنار نروند. البته در سال قبل هم فقط بانک کشاورزی به عنوان یک تیم قدیمی از لیگ کنار کشید.

وی در پاسخ به این پرسش که چرا قرارداد بازیکنان منتشر نمی‌شود، گفت: معتقدم که هیچ مشـــکلی در این بـــاره وجود ندارد اما مصوبه شورای لیگ است که قرارداد باشگاه‌ها محرمانه باشد. اگر این موضوع در شـــورای لیگ مطرح و قانون جدیدی مطرح شود سازمان لیگ نیز قرارداد بازیکنان را در اختیار تیم‌ها قرار خواهد داد.

رئیس سازمان لیگ والیبال همچنین با اشاره به پایان مسابقات در نیمه اســـفند ماه گفت: قبل از قرعه‌کشی لیگ به ما اعلام شد که تمرینات تیم ملی از پنجم فروردین ماه آغاز می‌شود به همین دلیل ما هیچ گونه تغییری در برنامه‌ریزی لیگ انجام ندادیم. البته سه مدل پیشنهادی برای برگزاری مسابقات داشتیم که بعد از رای گیری، خود باشگاه‌ها به این مدل رســـیدند. امیدوارم که امســـال لیگ خوبی داشته باشیم و شاهد بازی‌های مطلوبی در شهرهای مختلف باشیم.

آگهی مزایده یک مرحله‌ای
نوبت دوم

اداره کل ورزش و جوانان استان همدان در اجرای ماده ۸۸ قانون تنظیم بخشی از مقررات مالی دولت در نظر دارد، **بهره‌برداری از استخر سرپوشیده مریانج** را با قیمت پایه ۲۵ میلیون ریال ماهیانه از طریق مزایده و در قالب عقد اجاره یک ساله به بخش خصوصی واجدالشرایط خاص و یا هیأت‌های ورزشی مرتبط واگذار نماید لذا از متقاضیان دعوت به عمل می‌آید جهت دریافت اسناد مزایده به دبیرخانه ماده ۸۸، اداره کل ورزش و جوانان استان واقع در همدان، جنب استادیوم قدس و یا در شهرستان‌ها به ادارات ورزش وجوانان شهرستان مربوطه طبق تاریخ زمان‌بندی ذیل مراجعه نمایند.

مهلت خرید اسناد از مورخه ۱۳۹۴/۰۷/۲۹ لغایت ۱۳۹۴/۰۸/۰۴
تاریخ بازگرداندن اسناد از مورخه ۱۳۹۴/۰۸/۰۴ لغایت ۱۳۹۴/۰۸/۱۴

روابط عمومی اداره کل ورزش و جوانان استان همدان

روزنامه اجتماعی، سیاسی، فرهنگی، اقتصادی

The Message Of Madestan's History & Civilization & Culture

روزنامه همدان پیام

www.HamedanPayam.com

پیام تاریخ، تمدن و فرهنگ مادستان

روزنامه صبح استان

صاحب امتیاز و مدیر مسئول: نصرت ا... طاقتی احسن
سردبیر: یدا... طاقتی احسن
نشانی: همدان، ابتدای خیابان مهدیه، روبروی دبیرستان شریعتی ساختمان پیام
صندوق پستی: ۶۶۶ - ۶۵۱۵۵
تلفن: ۳۸۲۶۴۴۳۳ (ویژه) نمابر: ۳۸۲۷۹۰۱۳
سردبیر: ۰۹۱۸۳۱۵۱۴۳۷ آگهی: ۳۸۲۶۴۴۳۳
لیتوگرافی و چاپ: پیام رسانه (۳۸۲۷۴۰۸۲ - ۰۸۱)

پایگاه اینترنتی.....www.Hamedanpayam.com
ارتباط با روزنامه.....۱۰۰۰۶۰۶۶
ارتباط با روزنامه.....info@Hamedanpayam.com
Hamedanpeyam@yahoo.com
ارتباط با مدیرمسئول.....modir@Hamedanpayam.com
ارتباط با سردبیر.....sardabir@Hamedanpayam.com
سرویس آگهی.....agahi@hamedanpayam.com
سرویس اشتراک.....eshterak@hamedanpayam.com
چاپخانه پیام رسانه.....litohoma@yahoo.com

اوقات شرعی

اذان ظهر	۱۲:۰۱
غروب خورشید	۱۷:۳۳
اذان مغرب	۱۷:۵۲
نیمه شب شرعی	۲۳:۱۹
اذان صبح فردا	۰۵:۰۴
طلوع خورشید فردا	۰۶:۲۷

» منبع: موسسه ژئوفیزیک تهران

آب و هوا

پیش‌بینی وضع هوا:

صاف تا کمی ابری همراه با وزش باد

شهرستان	همدان	ملایر	تویسرکان	نهاوند	کبودراهنگ	زرین	فامنین	فهاوند	اسدآباد	بهار
▲	۲۲	۲۲	۲۱	۲۲	۲۱	۲۱	۲۳	۲۲	۲۱	۲۱
▼	۵	۶	۶	۷	۳	۴	۲	۲	۲	۴
◆	۳۸	۳۵	۳۶	۴۰	۴۴	۴۸	۴۳	۴۰	۴۶	۳۸

حدیث:

امام سجاد (ع):

بدانید که خداوند زرق و برق زودگذر دنیا را برای هیچ یک از دوستانش نخواسته است و آنان را به دنیا و به زیور گذرای آن و زیبایی ظاهری آن، ترغیب نکرده است.

الکافی: ج ۸ ص ۷۵ ح ۲۹؛ دانشنامه قرآن و حدیث: ج ۱۶، ص ۲۴

دوبیتی باباطاهر

بوره بلبل بنالیم از سر سوز — بوره آه سحر از مو بیاموز
تو از بهر گلی ده روز نالی — مو از بهر دل‌آرامم شو و روز

تـــازه‌ها

مغز مانند اثر انگشت منحصر به فرد است

مطالعـــات نشـــان می‌دهد، ســـاختار هیچ دو مغزی شـــبیه هم نیســـت و مغز هـــر فرد ماننـــد اثر انگشـــت او منحصر به فرد است.

به گزارش ایرنا، محققـــان می‌گویند، الگوی فعالیت مغز و چگونگی اتصال بخش‌های مختلف در هر فرد متفاوت است و هرگز نمی‌توان دو مغز کاملاً مشابهی را پیدا کرد.

این تحقیقات، نشـــان می‌دهد که الگوی عملکـــرد مغز هر داوطلب بـــا داوطلب دیگر متفاوت اســـت. محققان این تفـــاوت را اصطلاحاً اثرانگشت شناختی نامیده‌اند.

طراحی ساعت شنی حبابی!

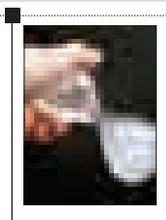

ســـاعت شنی بدون شک یکی از منحصربه فردترین و بزرگترین اختراع انسان است.

به گزارش ایســـنا، «نوریهیکـــو ترایاما»، مبتکر ژاپنـــی، ســـاعتی را طراحی کرده کـــه اگرچه به لحاظ شـــکلی شبیه ساعت شنی اســـت اما تأثیر متضادی دارد. بر خلاف ساعت شنی که برای نشـــان دادن گذر لحظات مورد استفاده قرار می‌گیرد، ســـاعت حبابی به جای شن و ماسه حاوی مایع صابون به همراه حباب اســـت که به جای فرو ریختن شـــن، افزایش می‌یابد. جایگزین کردن شـــن با مایع صابون یک نیروی گرانشـــی می‌طلبد و حباب‌ها با اشـــکال مختلف از طریق شیشـــه با سرعت‌های متفاوت حرکت می‌کنند.

کنترل قلب مگس با پرتو لیزر

محققان برای نخســـتین‌بار موفق به تولید ضربان‌ساز لیزری به کمک پرتو لیزر شدند.

به گزارش ایسنا، نســـل اولیه ضربان‌سازهای الکترونیکی پس از شناخت عملکرد الکتریکی قلب در دهه ۱۹۵۰ میلادی معرفی شدند.

ضربان‌سازهای معمولی با تولید پالس‌های الکتریکی منظم و انتقال آن بـــه عضله قلب مشـــکلات ریتمیک قلب را برطـــرف می‌کنند.

دانشـــمندان درباره عملکرد ضربان‌ســـازهای نـــوری اظهارکردند: ضربان‌سازهای نوری از نظر عملکرد شبیه نمونه معمولی هستند با این تفاوت که در ضربان‌ساز نوری تحریک قلب به کمک پرتوهای نور یا لیزر انجام می‌شود.

تمرین پزشکان برای سفر به فضا

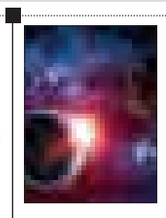

گروهـــی از جراحان مغـــز و اعصاب در حال آموزش برای پروژه دانشمند فضانوردی هســـتند که می‌تواند فرصتی برای حضور آنها در فضا باشـــد.به گزارش ســـلامت‌نیوز، مرحله نخست آموزشی این پزشکان به تازگی پایان یافته و این هفته از اوتاوا برای تکمیل تمرینات لباس فضایی و آزمایش در گرانش صفر بازدید می‌کنند.آنها به عنوان بخشی از آموزش، لباس فضایی را بر تن کرده، پروازهای آکروباتیک انجـــام داده و محیط‌های تغییر گرانش را تجربه می‌کنند. هدف از این آموزش، آشـــنا کردن کاندیداها با شرایطی است که در اطراف ابرهای شب‌تاب قرار دارد.

کنترل از راه دور لوازم خانگی با عینک هوشمند

یک شرکت تولیدکننده لوازم الکترونیکی ژاپنی یک عینک هوشمند با طراحی جالب را طراحی کرده است.

به گزارش مهر، این عینک کوچکترین میکرو رایانه شـــخصی جهان است و به گونه‌ای طراحی شده که به کاربر، توانایی کنترل از راه دور لوازم خانگی را بدون نیاز به جست وجو برای دستگاه کنترل تلویزیون و یا اتصال دستگاه‌ها به برق ارائه می‌کند.

این عینک پیش‌ســـاخت به جای تکیه بر منشوری که جلوی آن قرار گرفته و تصاویر را بر روی عدســـی عینک بتاباند، کل سخت‌افزار را درون یک عینک سنتی جا داده است.

یادمان

تکلیف است برادر خاطرات شهید حسین همدانی

این کتاب حاصل گفت‌وگویی است با سردار شهید حسین همدانی فرمانده سابق لشکر ۲۷محمد رسول ا... (ص) که به اهتمام حسین بهزاد صورت گرفته است.

در مقدمـــه این کتاب که روایتی اســـت از انقلاب، حوادث کردســـتان و جبهه غرب را می‌خوانیم: تکلیف اســـت برادر، روایت دســـت اول رخدادهای مربوط به ســـال‌های مبارزه علیه دیکتاتوری پهلوی، انقلاب اسلامی بهمن ۵۷، استقرار نظام نوین، تأسیس سپاه پاسداران، نبردهای داخلی جبهه کردستان و سرانجام ناگفته‌های پیکارهای جبهه غرب در مصاف با سپاه دوم ارتش متجاوز رژیم عراق است.

در بخش دیگری از این مقدمه آمده اســـت: فرهنگ‌سرای پایداری نشر این اثر را فتح بابی بر انتشـــار روایت تاریخ شـــفاهی رخدادهای دفاع مقدس دانســـته و مطالعه آن را به تمام علاقمندان ادب و هنر پایداری توصیه می‌کند.

کیوسک

▪ **فرهنگ ملایر:** برگزاری نمایشگاه کودک عاشورایی در دبستان غیردولتی معین ملایر خبری است که در این جریده به چاپ رسیده و در ادامه آمده اســـت نمایشگاهی از واقعه عاشورا و صحنه‌هایی از دفاع مقدس توسط دانش‌آموزان دبستان غیردولتی معین برگزار شد.

در این نمایشـــگاه مراد طاهرنیا مدیرمســـئول فرهنگ ملایر به سخنرانی پرداخته است.

به نقل از این جریده رضا قیاســـی در شورای فرهنگ عمومی شهرستان گفته است شـــعور حســـینی در عزاداری‌های محرم نباید کمتر از شور حسینی باشد.

▪ **جمهوری اسلامی:** نیز از تشییع پیکر پاک دو شهید مدافع حرم بر روی دســـتان پرمهر مردم همدان آورده است و نوشته است که پاسدار شهید مجتبی کرمی و بســـیجی شهید حمید صانعی موفق دو شهید بزرگواری هستند که یکشنبه هفته جاری در دفاع از ارزش‌های اسلامی و در جنگ با مزدوران تکفیری به درجه رفیع شهادت نایل آمدند.

▪ **هگمتانه:** غذای حلال پله اول کمال عنوان گزارشی است که هگمتانه در این شماره خود به آن پرداخته و آمده است در تعالیم اسلامی خوردن روزی حلال که از طریق مشروع کسب شده باشد محور خوردن آن داده شده است.

در ستون خط آزاد هم هشدار ستاد مدیریت بحران کشور نسبت به سرمای شدید زمستان امسال آمده است که گفته شده، دستگاه‌های خدمات‌رسان باید برنامه‌های خاص خود را در این خصوص داشته باشند.

کدبانو

کیک موزی

مواد لازم:

آرد ..... ۲ پیمانه
جوش شیرین..... یک قاشق چای‌خوری
نمک ..... ۱/٤ قاشق چای‌خوری
کره ..... ۱/۲ پیمانه
شکر قهوه‌ای ..... ۳/٤ پیمانه
تخم‌مرغ بزرگ..... دو عدد، زده‌شده
موز رسیده له شده..... ۱و نیم تا دو پیمانه

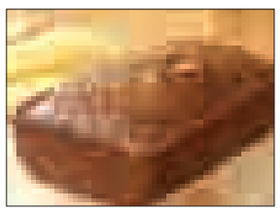

روش تهیه:

فـــر را تـــا دمای ۱۷۷ درجه سانتی‌گراد گرم کنید ســـپس کف یک ماهیتابه بـــا ابعـــاد حـــدود ۲۳در ۱۲سانتی‌متر را چرب کنید. در یک کاســـه بـــزرگ آرد، جوش‌شیرین و نمک را مخلوط کنید. در کاسه دیگری شکر قهوه‌ای و کره را ریخته و هم بزنید. تخم‌مرغ و موزهای له شـــده را اضافه کرده و خوب هم بزنید تا کاملاً مخلوط شوند. ترکیب موز را درون ترکیب آرد بریزید. آنها را هم بزنید تا ترکیب کمی مرطوب شـــود.خمیر را در ماهیتابه‌ای که آماده کرده‌ایـــد بریزید. آن را در فر که گـــرم کرده بودید به مدت ٦۰ تا ٦۵ دقیقه بپزید. زمانی که یک خلال دندان در مرکز کیک فرو کردید و تمیز بیرون آمد یعنی کیک شما آماده است.اجازه بدهید برای ده دقیقه کیک در ماهیتابه بماند تا خنک شود. سپس آن را روی یک قفسه سیمی فر برگردانید.

خبـر

روز گذشته در همدان ۲ شهید دیگر تشییع شدند

بدرقـــه مدافعان شهید حـــرم

ســـربازان مدافع حرم آل‌ا... با شهادت سردار رشید اسلام تاب نیاوردند و به جوار حاج حسین همدانی پیوستند.

هنوز از بهت و حیرت جان سپردن مهاجران الی‌ا... منا فارغ نشده بودیم که خبر شهادت سردار حسین همدانی داغمـــان را تازه‌تر و عزممان را در مبارزه با استکبار و متجاوزان به حریم حرم اهل‌بیت (ع) مستحکم‌تر کرد.

امســـال محرم با عزای مهاجران الی‌ا... منا زودتر آمد و با شهادت ســـردار حسینی‌مان و دو سرباز با وفایش نیز عزا صد چندان شـــد. انگار با آمدن پیکر پاک مســـافران کرب وبلا، کربلایی دیگر در راه است.

پس از گذشـــت دو هفته از تشـــییع باشکوه پیکر پاک سردار رشید اسلام حاج حسین همدانی، بار دیگر مردم همدان عشـــق و ارادت خود را به دو شـــهید دیگر مدافع حرم آل‌ا... با تشییع باشکوهی نشان دادند.

ستوان یکم پاسدار شهید مجتبی کرمی و بسیجی دلاور مجید صانعـــی موفق از مدافعان حرم آل‌ا... بودنـــد که در حفظ و حراســـت از حرم حضرت زینب(س) و کمـــک و تقویت جبهـــه مقاومت اســـلامی در جنگ تروریستی ســـوریه، به دست تروریست‌های داعشی به شهادت رسیدند.

دیروز آستان مقدس امامزاده عبدا... همدان میزبان دو شـــهید مدافع حرم آل‌ا... و تشییع‌کنندگان این دو گل پرپر بود.

مردم همدان از پیر و جوان، زن و مرد در آســـتان امامزاده عبدا... جمع شـــده بودند تا پیکر پاک این دو شهید مدافع را تا آرامگاه ابدیشان بدرقه کنند.

مراسم عزاداری شـــهادت این دو شهید مدافع با عزاداری ســـید و سالار شـــهیدان و بزرگداشت شهدای ۳۰ مهرماه ۵۷ همدان گره خورده بود.

مردم شـــهیدپرور همدان که از ســـاعت ۱۰ صبح در حرم امامزاده عبدا... جمع شـــده بودند با ورود پیکر مطهر دو شـــهید مدافع با اشک و ناله شعار "یاحسین" و " یا زینب" سر دادند.

وقتی مجری برنامه اعلام کرد که از شهید مجتبی کرمی دختر سه ساله‌ای به یادگار مانده است بغض جمعیت به یاد دختر سه ساله سید و سالار شهیدان شکســـت و صدای ضجه و گریه عزاداران آستان امامزاده را غم‌آلود کرد.

پس از مرثیه‌خوانی مداح اهل بیت و همراهی مردم شهیدپرور با سر دادن شعارهای "یاحسین(ع)"،"یا زینب(س)"،"این گل پر پر شـــده از کجا آمده، از سفر کرب و بلا آمده" جمعیت برای اقامه نماز بر پیکر پاک این دو شهید آماده شدند.

نماز با اقامه نماینده ولی فقیه در استان و امام جمعه همدان بر پیکر پاک دو شـــهید مدافع حرم قرائت شد و پس از آن پیکر شهدا برروی شانه‌های مردم برای تشییع قرار گرفت.

تشـــییع پیکر پاک دو شهید مدافع از ابتدای میدان امامزاده عبدا... تا میدان امام‌خمینی توســـط مردم شهیدپرور همدان تشییع شـــد و پس از آن مردم برای مراســـم خاکســـپاری در گلزار شهدا حاضر شدند.

رئیس شـــورای هماهنگی تبلیغات اسلامی استان همدان در این مراســـم با ایراد ســـخنرانی گفت: امروز در اینجا جمع شـــده‌ایم تا با این دو شهید بزرگوار میثاقی دوباره ببندیم، دو شهید بزرگواری که امروز حماسه آفریدند.

حجت‌الاسلام سیدحسن فاضلیان به عنوان یکی از شاهدان عینی واقعه ۳۰ مهرماه ۵۷، اظهار کرد: در ۳۰ مهرماه سال ۵۷ دژخیمان رژیم پهلوی مردم انقلابی شهر همدان را به گلوله بستند و تعدادی از آنان را به شهادت رساندند.

حجت‌الاســـلام فاضلیان خاطرنشان کرد: پس از واقعه ۳۰ مهرماه ۵۷، امـــام راحل که در آن زمان در پاریس تبعید بودند نســـبت به رشـــادت‌ها و ایثارگری‌هـــای مردم همدان عکس‌العمل نشـــان دادند و حضرات آیات عظام وقت از جمله آیت‌ا... گلپایگانی در پیامی به مردم همدان نوشـــت این خود نشـــان از بزرگی حرکتی است که در همدان اتفاق افتاده است. به گفته وی، ریشه ۱۳ آبان‌ماه که به عنوان یک روز تاریخی و سرنوشت‌ســـاز برای ایران است از ۳۰ مهرماه ۵۷ همدان رقم خورد.

حجت‌الاسلام فاضلیان متذکر شد: کشته‌شدگان در راه خداوند و شهدایی که برای دفاع از حرم مطهر حضرت زینب(س) جان شـــیرین خود را تقدیم کردند با ارزش هستند و بر چشم ما جای دارند.

وی گفـــت: مـــردم همدان در قدردانی از شـــهدا بی‌نظیـــر عمل کردند که این امر را در تشـــییع با شکوه سردار سرلشکر حاج حسین همدانی اثبات کردند.

وقتی پیدا کردن نذری هم موبایلی می‌شود

نرم‌افزارهـــایی که با اســـتفاده از آنها می‌توان محل‌های پخش غذای نذری در ایام محرم و صفر را به دست آورد، این روزها از جمله نرم‌افزارهای جدید بازار به شمار می‌روند.

به گزارش ایســـنا، در چند ســـال اخیر استفاده از گوشی‌های هوشمند و نرم‌افزارهای مختلف رواج بسیاری پیدا کرده و دیگر برای مواردی از شمردن تعداد صلوات تا مکان‌یابی جغرافیایی و به یادآوری مناســـبات مختلف نرم‌افزارهـــای خاصی طراحی شـــده اســـت، اما یکی از نرم‌افزارهایی که می‌توان آن را ایده‌ای بومی و جدید دانســـت نرم‌افزارهای نذری‌یاب است که گویا بازار نسبتاً گرمی هم دارند.

بر ایـــن اســـاس، ســـایت‌هایی مانند بـــازار که نرم‌افزارهـــای مختلف را برای دانلـــود افراد در دســـترس آنها قرار می‌دهنـــد در هفته‌های اخیر چنین نرم‌افزارهایـــی را معرفی کرده و در اختیار علاقمندان قرار داده‌اند.

نکته جالب اینکـــه این نرم‌افزارها برخلاف بخش قابل توجهی از نرم‌افزارهایی که بر روی بازار ارائه می‌شوند، رایگان نبوده و برای نصب و فعال‌سازی آنها باید مشترک هزینه‌ای هزار تومانی را تقبل کند.

اما شـــما می‌توانیـــد با این اپلیکیشـــن‌های تلفن همراه بر اســـاس روزها و مناســـبت‌هایی مانند تاسوعا، عاشـــورا، اربعین و... محل‌های مختلفی که در شهر شما به پخش غذای نذری می‌پردازند را مشاهده کنید.

نزدیک‌بینی در کمین فرزند اول خانواده

مطالعات جدید پژوهشـــگران نشـــان می‌دهد کودکان اول خانواده به نســـبت خواهران و برادران خـــود در معـــرض خطر بیشـــتر ابتلا بـــه عارضه نزدیک‌بینی قرار دارند.

به گـــزارش مهر، پژوهشـــگران در این رابطه اعلام کردند دلیل مشخص این موضوع هنوز کشف نشده ولی این احتمال وجود دارد که عارضه نزدیک‌بینی در فرزندان نخست خانواده بر اثر فشار بیشتر والدین بر آنها با هدف بهتر درس خواندن پدیدار می‌شود.

«جرمی گاگنهایم»، سرپرســـت این تیم پژوهشـــی و اســـتاد دانشـــگاه کاردیف بریتانیا، می‌گوید: «در این‌تحقیقات، شـــواهد و مدارک جدیدی به دست آمـــده که حاکی از ارتباط بیـــن میزان تحصیلات و عارضه نزدیک‌بینی هستند.

ایـــن موضـــوع به طور ویـــژه در کشـــورهایی که تحصیـــلات متمرکز در آنها از ســـنین کودکی آغاز شده، مشاهده می‌شود.»

برای انجـــام تحقیقات بهتر، پژوهشـــگران این تیم مطالعاتی اقدام به بررســـی و آزمایش شرایط تولید و اختلالات بینایی از جمله نزدیک‌بینی بیش از ۸۹ هزار نفر در محدوده ســـنی ٤۰ تا ٦۹ ســـال کرده و دریافتنـــد که فرزندان نخســـت خانواده به نســـبت ســـایر افراد به میزان ۱۰ درصد بیشتر در خطر ابتلا به نزدیک‌بینی بـــوده و ۲۰ درصد بیش از خواهر و برادران کوچکتر خود ممکن اســـت به نزدیک بینی شدید دچار شوند.

گل وگیاه

گیاه "سوسن صلح" یکی از گیاهان خانواده شیپوری است.

این گیاه بومی کلمبیاســـت. گل‌هـــای این گیاه کوچک بوده و بر روی ســـنبله سفید استوانه‌ای شکل به طول حدود سه سانتیمتر قرار دارند.

این سنبله توسط براکته‌های بزرگ و سفیدرنگ پوشـــیده شده است. برگ‌ها به رنگ سبز تیره و براق، کشیده و نیزه‌ای شکل، شیاردار، بزرگ و بادوام هســـتند. این گیاه ساقه ندارد یا ساقه آن بسیار کوچک است.

عکس روز

وقتی که مرثیه حسین از زمین تا آسمان زنجیر می شود..

عکس: پوریا پاکیزه

خبر

بازگشت اینترنت به وضعیت سفید

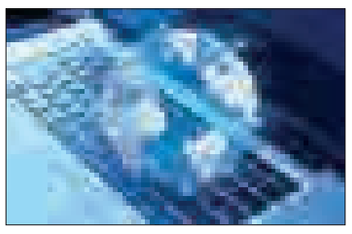

اختـــلالات و کندی‌های اخیـــر اینترنت که به شدت کاربران را کلافه کرده بود به قطعی مسیرهای ارتباطی ترکیـــه و باب‌المندب مربوط بوده و گویا تا حد زیادی برطرف شده است.

در روزهای گذشـــته کاربران اینترنت کشـــور و به خصـــوص نرم‌افزارهایی مانند تلگرام با اختلالات و کندی‌های بسیاری مواجه بود بر همین اساس شرکت ارتباطات زیرساخت که مسئولیت تأمین پهنای باند کشور را بر عهده دارد روز گذشته در قالب اطلاعیه‌ای کوتاه اعلام کرد :«به دنبال قطعی مسیرهای ارتباطی ترکیه و باب‌المندب، بخشـــی از ارتباطات بین‌الملل کشورهای منطقه ازجمله ایران دچار کندی شد.

شـــرکت ارتباطات زیرســـاخت و سایر شرکت‌های بین‌المللی در تلاشـــند مشکل ایجاد شده را از طریق برقراری مســـیرهای پشـــتیبان و در کوتاه‌ترین زمان ممکن رفع کنند.» به گزارش ایســـنا، دیروز شرکت ارتباطات زیرساخت کشور از حل این اختلالات خبر داده و اعلام کرده است: «بخش عمده‌ای از اختلال و کندی ارتباطات بین‌الملل کشور که در پی قطعی‌های فیبر نوری در مسیر تنگه باب‌المندب و ترکیه ایجاد شده بود برطرف شد». بر اساس گزارش منتشر شده از سوی شرکت ارتباطات زیرساخت، در حال حاضر شبکه ارتباطی کشور تقریباً در حالت عادی قرار دارد و کارشناسان و متخصصان این شرکت در تلاشند تا از طریق مسیرهای پشتیبان، ارتباطات بین‌الملل کشور را به حالت مطلوب بازگردانند.

همچنین در این گزارش تأکید شـــده است ارتباطات بین‌الملل کشـــور از طریق درگاه‌های متعدد در نقاط مختلف مرزی برقرار می‌شود تا هنگام بروز اختلال در یک مسیر، جریان ارتباط از مسیرها و درگاه‌های دیگر تأمین و پشتیبانی شود.

دانستنی‌ها

آیا می‌دانید که ...

گوریل‌ها نمی‌توانند شنا کنند.
گربه اهلی ۱۸ پنجه دارد.
خون عنکبوت شفاف است.
زرافه‌ها نمی‌توانند سرفه کنند.
گوزن‌ها یونجه دوست ندارند.
بیش از ۵۰ نوع مختلف از کانگوروها وجود دارد.
آیا می‌دانید که ... طول عمر سنجاب‌ها به طور متوسط ۹ سال است.
موز بیشـــترین میوه‌ای اســـت که در آمریکا خورده می‌شود.
آیا می‌دانید که ... کوچکترین اســـتخوان بدن شما در گوشتان قرار دارد.
بزرگترین جزیره دریای مدیترانه، سیسیل است.
پروانه‌ها با پاهای پشتشان طعم را حس می‌کنند.
تنها چهار گونه از ۲۰ هزار گونه زنبورها عسل تولید می‌کنند.